



SIEMENS FONDS INVEST GMBH

# Verkaufsprospekt und Anlagebedingungen **Siemens Global Growth**

Stand: 15.03.2023  
[siemens.de/fonds](https://www.siemens.de/fonds)

**SIEMENS**

# Inhaltsverzeichnis

<b>Verkaufsprospekt</b>	
<b>Siemens Global Growth</b>	<b>6</b>
1. Hinweis zum Verkaufsprospekt	6
1.1 Anlagebeschränkungen für US-Personen	6
2. Wichtigste rechtliche Auswirkungen der Vertragsbeziehung	6
2.1 Durchsetzung von Rechten	6
3. Grundlagen	7
3.1 Das Sondervermögen (der Fonds)	7
3.2 Verkaufsunterlagen und Offenlegung von Informationen	7
3.2.1 Hinweise für Anleger in Österreich	7
3.3 Anlagebedingungen und deren Änderungen	8
4. Allgemeine Informationen zur Nachhaltigkeit	8
4.1 Nachhaltigkeit bei Siemens folgt unseren Werten	8
4.2 ESG-Politik der Siemens Fonds Invest GmbH	8
4.3 Art des Finanzproduktes	8
5. Verwaltungsgesellschaft	8
5.1 Firma, Rechtsform und Sitz	8
5.2 Geschäftsführung und Aufsichtsrat	8
5.3 Eigenkapital und zusätzliche Eigenmittel	8
6. Verwahrstelle	9
6.1 Aufgaben der Verwahrstelle	9
6.2 Unterverwahrung	9
6.3 Haftung der Verwahrstelle	10
6.4 Zusätzliche Informationen	10
6.5 Firma, Rechtsform und Sitz der Verwahrstelle	10
7. Risikohinweise	11
7.1 Risiken einer Fondsanlage	11
7.1.1 Schwankung des Fondsanteilwerts	11
7.1.2 Beeinflussung des individuellen Ergebnisses durch steuerliche Aspekte	11
7.1.3 Änderung der Anlagepolitik oder der Anlagebedingungen	11
7.1.4 Aussetzung der Anteilrücknahme	11
7.1.5 Auflösung des Fonds	12
7.1.6 Übertragung aller Vermögensgegenstände des Fonds auf ein anderes offenes Publikums-Investmentvermögen (Verschmelzung)	12
7.1.7 Übertragung des Fonds auf eine andere Kapitalverwaltungsgesellschaft	12
7.1.8 Rentabilität und Erfüllung der Anlageziele des Anlegers	12
7.2 Risiken der negativen Wertentwicklung des Fonds (Marktrisiko)	12
7.2.1 Wertveränderungsrisiken	12
7.2.2 Kapitalmarktrisiko	12
7.2.3 Kursänderungsrisiko von Aktien	12
7.2.4 Zinsänderungsrisiko	13
7.2.5 Risiko von negativen Habenzinsen	13
7.2.6 Kursänderungsrisiko von Wandel- und Optionsanleihen	13
7.2.7 Risiken im Zusammenhang mit Derivatgeschäften	13
7.2.8 Risiken bei Wertpapier-Darlehensgeschäften	14
7.2.9 Risiken bei Pensionsgeschäften	14

7.2.10	Risiken im Zusammenhang mit dem Erhalt von Sicherheiten	14
7.2.11	Risiko bei Verbriefungspositionen ohne Selbstbehalt	14
7.2.12	Inflationsrisiko	15
7.2.13	Währungsrisiko	15
7.2.14	Konzentrationsrisiko	15
7.2.15	Risiken im Zusammenhang mit der Investition in Investmentanteile	15
7.2.16	Risiken aus dem Anlagespektrum	15
7.3	Risiken der eingeschränkten oder erhöhten Liquidität des Fonds (Liquiditätsrisiko)	15
7.3.1	Risiko aus der Anlage in Vermögensgegenstände	15
7.3.2	Risiko durch Finanzierungsliquidität	16
7.3.3	Risiken durch vermehrte Rückgaben oder Zeichnungen	16
7.3.4	Risiko bei Feiertagen in bestimmten Regionen/Ländern	16
7.4	Kontrahentenrisiko inklusive Kredit- und Forderungsrisiko	16
7.4.1	Adressenausfallrisiko / Gegenpartei-Risiken (außer zentrale Kontrahenten)	16
7.4.2	Risiko durch zentrale Kontrahenten	16
7.4.3	Adressenausfallrisiken bei Pensionsgeschäften	16
7.4.4	Adressenausfallrisiken bei Wertpapier-Darlehensgeschäften	17
7.5	Operationelle und sonstige Risiken des Fonds	17
7.5.1	Risiken durch kriminelle Handlungen, Missstände oder Naturkatastrophen	17
7.5.2	Länder- oder Transferrisiko	17
7.5.3	Rechtliche und politische Risiken	17
7.5.4	Änderung der steuerlichen Rahmenbedingungen, steuerliches Risiko	17
7.5.5	Schlüsselpersonenrisiko	17
7.5.6	Verwahrrisiko	17
7.5.7	Risiken aus Handels- und Clearingmechanismen (Abwicklungsrisiko)	18
7.5.8	Nachhaltigkeitsrisiken	18
8.	Ergebnisse der Bewertung der zu erwartenden Auswirkungen von Nachhaltigkeitsrisiken auf die Rendite der Finanzprodukte	18
9.	Erläuterung des Risikoprofils des Fonds	18
10.	Erhöhte Volatilität	18
11.	Profil des typischen Anlegers	18
12.	Anlageziele, -strategie, -grundsätze und -grenzen	19
12.1	Anlageziel und -strategie	19
12.2	Art und Weise, wie Nachhaltigkeitsrisiken bei Investitionsentscheidungen einbezogen werden	19
12.2.1	Relevante finanzielle Risiken	19
12.2.2	Relevante Nachhaltigkeitsrisiken	19
12.3	Vermögensgegenstände	19
12.3.1	Wertpapiere	20
12.3.2	Geldmarktinstrumente	20
12.3.3	Bankguthaben	22
12.3.4	Sonstige Vermögensgegenstände und deren Anlagegrenzen	22
12.3.4.1	Anlagegrenzen für Geldmarktinstrumente	23
12.3.4.2	Anlagegrenze für Schuldverschreibungen mit besonderer Deckungsmasse	23
12.3.4.3	Anlagegrenzen für öffentliche Emittenten	23
12.3.4.4	Anlagegrenzen für Bankguthaben	23
12.3.4.5	Kombination von Anlagegrenzen	23
12.3.5	Anlagegrenzen für Wertpapiere und Geldmarktinstrumente auch unter Einsatz von Derivaten sowie Bankguthaben	24
12.3.6	Steuerliche Anlagequoten	24
12.3.7	Investmentanteile und deren Anlagegrenzen	24
12.3.8	Derivate	25

12.3.8.1	Terminkontrakte	26
12.3.8.2	Optionsgeschäfte	26
12.3.8.3	Swaps	26
12.3.8.4	Swaptions	26
12.3.8.5	Credit Default Swaps	27
12.3.8.6	In Wertpapieren verbriefte Finanzinstrumente	27
12.3.8.7	OTC-Derivatgeschäfte	27
12.3.9	Wertpapier-Darlehensgeschäfte	27
12.3.10	Pensionsgeschäfte	28
12.4	Sicherheitenstrategie	28
12.4.1	Arten der zulässigen Sicherheiten	28
12.4.2	Umfang der Besicherung	28
12.4.3	Sicherheitenbewertung und Strategie für Abschläge der Bewertung (Haircut-Strategie)	29
12.4.4	Anlage von Barsicherheiten	29
12.4.5	Verwahrung von Wertpapieren als Sicherheit	29
12.5	Kreditaufnahme	29
12.6	Hebelwirkung (Leverage)	29
12.7	Bewertung	29
12.7.1	Allgemeine Regeln für die Vermögensbewertung	29
12.7.1.1	An einer Börse zugelassene/an einem organisierten Markt gehandelte Vermögensgegenstände	29
12.7.1.2	Nicht an Börsen notierte oder an organisierten Märkten gehandelte Vermögensgegenstände oder Vermögensgegenstände ohne handelbaren Kurs	30
12.7.2	Besondere Regeln für die Bewertung einzelner Vermögensgegenstände	30
12.7.2.1	Nichtnotierte Schuldverschreibungen und Schuldscheindarlehen	30
12.7.2.2	Optionsrechte und Terminkontrakte	30
12.7.2.3	Bankguthaben, Festgelder, Investmentanteile und Darlehen	30
12.7.2.4	Auf ausländische Währung lautende Vermögensgegenstände	30
12.8	Teilinvestmentvermögen	30
13.	Anteile	30
13.1	Ausgabe und Rücknahme von Anteilen	30
13.1.1	Ausgabe von Anteilen	30
13.1.2	Rücknahme von Anteilen	31
13.1.3	Abrechnung bei Anteilausgabe und -rücknahme	31
13.1.4	Aussetzung der Anteilrücknahme	31
13.2	Liquiditätsmanagement	31
13.3	Börsen und Märkte	32
13.4	Faire Behandlung der Anleger und Anteilklassen	32
13.5	Ausgabe- und Rücknahmepreis	32
13.6	Aussetzung der Errechnung des Ausgabe- und Rücknahmepreises	33
13.7	Ausgabeaufschlag	33
13.8	Rücknahmeabschlag	33
13.9	Veröffentlichung der Ausgabe- und Rücknahmepreise	33
13.10	Kosten	33
13.10.1	Kosten bei Ausgabe und Rücknahme der Anteile	33
13.10.2	Verwaltungs- und sonstige Kosten	33
13.11	Besonderheiten beim Erwerb von Investmentanteilen	34
13.12	Gesamtkostenquote	34
13.13	Abweichender Kostenausweis durch Vertriebsstellen	34
13.14	Vergütungspolitik	34
14.	Wertentwicklung, Ermittlung und Verwendung der Erträge, Geschäftsjahr	35
14.1	Wertentwicklung	35

14.2	Ermittlung der Erträge. Ertragsausgleichsverfahren	35
14.3	Ertragsverwendung und Geschäftsjahr	35
15.	Auflösung und Verschmelzung des Fonds	36
15.1	Voraussetzungen für die Auflösung des Fonds	36
15.2	Verfahren bei Auflösung des Fonds	36
15.3	Übertragung des Fonds	36
15.4	Voraussetzungen für die Verschmelzung des Fonds	36
15.5	Rechte der Anleger bei der Verschmelzung des Fonds	36
15.6	Auslagerung	37
16.	Interessenskonflikte	37
17.	Kurzangaben über steuerrechtliche Vorschriften	38
17.1	Anteile im Privatvermögen (Steuerinländer)	38
17.1.1	Ausschüttungen	38
17.1.2	Vorabpauschalen	39
17.1.3	Veräußerungsgewinne auf Anlegerebene	40
17.2	Anteile im Betriebsvermögen (Steuerinländer)	40
17.2.1	Erstattung der Körperschaftsteuer des Fonds	40
17.2.2	Ausschüttungen	41
17.2.3	Vorabpauschalen	41
17.2.4	Veräußerungsgewinne auf Anlegerebene	42
17.2.5	Negative steuerliche Erträge	43
17.2.6	Abwicklungsbesteuerung	43
18.	Wirtschaftsprüfer	49
19.	Dienstleister	49
20.	Zahlungen an die Anleger / Verbreitung der Berichte und sonstige Informationen	49
21.	Weitere von der Gesellschaft verwaltete Investmentvermögen	49
22.	Recht des Käufers zum Widerruf	49
22.1	Widerrufsbelehrung	49
22.1.1	Widerrufsrecht	49
22.1.2	Widerrufsfolgen	50
	<b>Anlagebedingungen Siemens Global Growth</b>	<b>51</b>
	<b>Ihre Partner</b>	<b>62</b>
	<b>Anlage</b>	<b>63</b>
	Transparenz bei der Bewerbung ökologischer und sozialer Merkmale	63



# Verkaufsprospekt Siemens Global Growth

## 1. Hinweis zum Verkaufsprospekt

Der Kauf und Verkauf von Anteilen an dem Sondervermögen Siemens Global Growth erfolgt auf Basis des Verkaufsprospekts, dem Basisinformationsblatt und der Allgemeinen Anlagebedingungen in Verbindung mit den Besonderen Anlagebedingungen in der jeweils geltenden Fassung. Die Allgemeinen Anlagebedingungen und die Besonderen Anlagebedingungen sind im Anschluss an diesen Verkaufsprospekt ab Seite 51 abgedruckt.

Der Verkaufsprospekt ist dem am Erwerb eines Anteils an dem Siemens Global Growth interessierten zusammen mit dem letzten veröffentlichten Jahresbericht sowie dem gegebenenfalls nach dem Jahresbericht veröffentlichtem Halbjahresbericht auf Verlangen kostenlos zur Verfügung zu stellen. Daneben ist ihm das Basisinformationsblatt rechtzeitig vor Vertragsschluss kostenlos zur Verfügung zu stellen.

Von dem Verkaufsprospekt abweichende Auskünfte oder Erklärungen dürfen nicht abgegeben werden. Jeder Kauf und Verkauf von Anteilen auf der Basis von Auskünften oder Erklärungen, welche nicht in dem Verkaufsprospekt beziehungsweise in dem Basisinformationsblatt enthalten sind, erfolgt ausschließlich auf Risiko des Käufers. Der Verkaufsprospekt wird ergänzt durch den jeweils letzten Jahresbericht und dem gegebenenfalls nach dem Jahresbericht veröffentlichten Halbjahresbericht.

### 1.1 Anlagebeschränkungen für US-Personen

Die Siemens Fonds Invest GmbH und der Siemens Global Growth sind und werden nicht gemäß dem United States Investment Company Act von 1940 in seiner gültigen Fassung registriert. Die Anteile des Fonds sind und werden nicht gemäß dem United States Securities Act von 1933 in seiner gültigen Fassung oder nach den Wertpapiergesetzen eines Bundesstaates der Vereinigten Staaten von Amerika registriert. Anteile des Siemens Global Growth dürfen weder in den Vereinigten Staaten noch einer US-Person oder auf deren Rechnung angeboten oder verkauft werden. Antragsteller müssen gegebenenfalls darlegen, dass sie keine US-Person sind und Anteile weder im Auftrag von US-Personen erwerben noch an US-Personen weiterveräußern. US-Personen sind

Personen, die Staatsangehörige der USA sind oder dort ihren Wohnsitz haben und/oder dort steuerpflichtig sind. US-Personen können auch Personen- oder Kapitalgesellschaften sein, die gemäß den Gesetzen der USA beziehungsweise eines US-Bundesstaats, Territoriums oder einer US-Besitzung gegründet werden.

## 2. Wichtigste rechtliche Auswirkungen der Vertragsbeziehung

Durch den Erwerb der Anteile wird der Anleger Miteigentümer der vom Siemens DC Balanced gehaltenen Vermögensgegenstände nach Bruchteilen. Er kann über die Vermögensgegenstände nicht verfügen. Mit den Anteilen sind keine Stimmrechte verbunden.

Dem Vertragsverhältnis zwischen Siemens Fonds Invest GmbH und Anleger sowie den vorvertraglichen Beziehungen wird deutsches Recht zugrunde gelegt. Der Sitz der Siemens Fonds Invest GmbH ist Gerichtsstand für Streitigkeiten aus dem Vertragsverhältnis, sofern der Anleger keinen allgemeinen Gerichtsstand im Inland hat. Sämtliche Veröffentlichungen und Werbeschriften sind in deutscher Sprache abgefasst oder mit einer deutschen Übersetzung versehen. Die Siemens Fonds Invest GmbH wird ferner die gesamte Kommunikation mit ihren Anlegern in deutscher Sprache führen.

### 2.1 Durchsetzung von Rechten

Das Rechtsverhältnis zwischen Siemens Fonds Invest GmbH und dem Anleger sowie die vorvertraglichen Beziehungen richten sich nach deutschem Recht. Der Sitz der Siemens Fonds Invest GmbH ist Gerichtsstand für Klagen des Anlegers gegen die KVG aus dem Vertragsverhältnis. Anleger, die Verbraucher sind (siehe die folgende Definition) und in einem anderen EU-Staat wohnen, können auch vor einem zuständigen Gericht an ihrem Wohnsitz Klage erheben. Die Vollstreckung von gerichtlichen Urteilen richtet sich nach der Zivilprozessordnung, ggf. dem Gesetz über die Zwangsversteigerung und die Zwangsverwaltung bzw. der Insolvenzordnung. Da die Siemens Fonds Invest GmbH inländischem Recht unterliegt, bedarf es keiner Anerkennung inländischer Urteile vor deren Vollstreckung.

Die Adresse der Siemens Fonds Invest GmbH lautet:  
Otto-Hahn-Ring 6  
81739 München

Zur Durchsetzung ihrer Rechte können Anleger den Rechtsweg vor den ordentlichen Gerichten beschreiten oder, soweit ein solches zur Verfügung steht, auch ein Verfahren für alternative Streitbeilegung anstrengen.

Die Siemens Fonds Invest GmbH hat sich zur Teilnahme an Streitbeilegungsverfahren vor einer Verbraucherschlichtungsstelle verpflichtet. Bei Streitigkeiten können Verbraucher die „Ombudsstelle für Investmentfonds“ des Bundesverband Investment und Asset Management e.V. als zuständige Verbraucherschlichtungsstelle anrufen. Die Siemens Fonds Invest GmbH und der Siemens Global Growth nehmen an Streitbeilegungsverfahren vor dieser Schlichtungsstelle teil.

Die Kontaktdaten der „Ombudsstelle für Investmentfonds“ lauten:

Büro der Ombudsstelle des BVI  
Bundesverband Investment und Asset Management e.V.  
Unter den Linden 42  
10117 Berlin  
Telefon: 030 6449046-0  
Telefax: 030 6449046-29  
E-Mail: [info@ombudsstelle-investmentfonds.de](mailto:info@ombudsstelle-investmentfonds.de)  
[www.ombudsstelle-investmentfonds.de](http://www.ombudsstelle-investmentfonds.de)

Die Europäische Kommission hat unter [www.ec.europa.eu/consumers/odr](http://www.ec.europa.eu/consumers/odr) eine europäische Online-Streitbeilegungsplattform eingerichtet. Verbraucher können diese für die außergerichtliche Beilegung von Streitigkeiten aus Online-Kaufverträgen oder aus Online-Dienstleistungsverträgen nutzen. Die E-Mail-Adresse der Gesellschaft lautet: [vermoegensanlagen@siemens.com](mailto:vermoegensanlagen@siemens.com). Die Plattform ist selbst keine Streitbeilegungsstelle, sondern vermittelt den Parteien lediglich den Kontakt zu einer zuständigen nationalen Schlichtungsstelle.

Das Recht, die Gerichte anzurufen, bleibt von einem Streitbeilegungsverfahren unberührt.

### **3. Grundlagen**

#### **3.1 Das Sondervermögen (der Fonds)**

Das Sondervermögen Siemens Global Growth (nachfolgend „Fonds“) ist ein Organismus für gemeinsame Anlagen, der von einer Anzahl von Anlegern Kapital einsammelt, um es gemäß einer festgelegten Anlagestrategie zum Nutzen dieser Anleger zu investieren. Der Fonds ist ein Investmentvermögen gemäß der Richtlinie 2009/65/EG des Europäischen Parlaments und des Rates vom 13. Juli 2009 zur Koordinierung der Rechts- und Verwaltungsvorschriften betreffend bestimmte Organismen für gemeinsame Anlagen in Wertpapieren (nachfolgend „OGAW“) im Sinne des Kapitalanlagegesetzbuchs (nachfol-

gend „KAGB“). Er wird von der Siemens Fonds Invest GmbH (nachfolgend „Gesellschaft“) verwaltet. Der Siemens Global Growth wurde am 15.09.2000 für unbestimmte Dauer aufgelegt.

Die Gesellschaft legt das bei ihr eingelegte Kapital im eigenen Namen für gemeinschaftliche Rechnung der Anleger nach dem Grundsatz der Risikomischung in den nach dem KAGB zugelassenen Vermögensgegenständen gesondert vom eigenen Vermögen in Form von Sondervermögen an.

In welche Vermögensgegenstände die Gesellschaft die Gelder der Anleger anlegen darf und welche Bestimmungen sie dabei zu beachten hat, ergibt sich aus dem KAGB, den dazugehörigen Verordnungen und den Anlagebedingungen, die das Rechtsverhältnis zwischen den Anlegern und der Gesellschaft regeln. Die Anlagebedingungen umfassen einen Allgemeinen und einen Besonderen Teil („Allgemeine Anlagebedingungen“ und „Besondere Anlagebedingungen“). Anlagebedingungen für ein Publikums-Investmentvermögen müssen vor deren Verwendung von der Bundesanstalt für Finanzdienstleistungsaufsicht („BaFin“) genehmigt werden. Der Fonds gehört nicht zur Insolvenzmasse der Gesellschaft.

#### **3.2 Verkaufsunterlagen und Offenlegung von Informationen**

Der Verkaufsprospekt, das Basisinformationsblatt, die Anlagebedingungen sowie die aktuellen Jahres- und Halbjahresberichte sind kostenlos erhältlich bei Siemens Fonds Invest GmbH, Otto-Hahn-Ring 6, 81739 München, Telefon 089 7805-1067 oder auf der Homepage der Gesellschaft [www.siemens.de/publikumsfonds](http://www.siemens.de/publikumsfonds).

Zusätzliche Informationen über die Anlagegrenzen des Risikomanagements dieses Fonds, die Risikomanagementmethoden und die jüngsten Entwicklungen bei den Risiken und Renditen der wichtigsten Kategorien von Vermögensgegenständen sind mittels dem Basisinformationsblatt, in elektronischer oder schriftlicher Form bei Siemens Fonds Invest GmbH, Otto-Hahn-Ring 6, 81739 München, Telefon 089 7805-1067 oder auf der Homepage der Gesellschaft [www.siemens.de/publikumsfonds](http://www.siemens.de/publikumsfonds) erhältlich. Sofern die Gesellschaft einzelnen Anlegern weitere Informationen über die Zusammensetzung des Fondsportfolios oder dessen Wertentwicklung übermittelt, wird sie diese Informationen zeitgleich auf ihrer Website unter [www.siemens.de/publikumsfonds](http://www.siemens.de/publikumsfonds) einstellen.

#### **3.2.1 Hinweise für Anleger in Österreich**

Kontakt- und Informationsstelle in Österreich  
Kontakt- und Informationsstelle in Österreich gemäß den Bestimmungen nach EU-Richtlinie 2019/1160 Art. 92:

Erste Bank der oesterreichischen Sparkassen AG  
Am Belvedere 1,  
A-1100 Wien  
E-Mail: foreignfunds0540@erstebank.at

### **3.3 Anlagebedingungen und deren Änderungen**

Die Anlagebedingungen sind im Anschluss an diesen Verkaufsprospekt in dieser Unterlage abgedruckt. Die Anlagebedingungen können von der Gesellschaft geändert werden. Änderungen der Anlagebedingungen bedürfen der Genehmigung durch die BaFin. Änderungen der Anlagegrundsätze des Fonds sind nur unter der Bedingung zulässig, dass die Gesellschaft den Anlegern anbietet, ihre Anteile entweder ohne weitere Kosten zurückzunehmen oder ihre Anteile gegen Anteile an Investmentvermögen mit vergleichbaren Anlagegrundsätzen kostenlos umzutauschen, sofern derartige Investmentvermögen von der Gesellschaft oder einem anderen Unternehmen aus ihrem Konzern verwaltet werden.

Die vorgesehenen Änderungen werden im Bundesanzeiger und darüber hinaus auf der Internetseite [www.siemens.de/publikumsfonds](http://www.siemens.de/publikumsfonds) bekannt gemacht. Betreffen die Änderungen Vergütungen und Aufwandserstattungen, die aus dem Fonds entnommen werden dürfen oder die Anlagegrundsätze des Fonds oder wesentliche Anlegerrechte, werden die Anleger außerdem über ihre depotführenden Stellen durch ein Medium informiert, auf welchem Informationen für eine den Zwecken der Informationen angemessene Dauer gespeichert, einsehbar und unverändert wiedergegeben werden, etwa in Papierform oder elektronischer Form (sogenannter dauerhafter Datenträger). Diese Information umfasst die wesentlichen Inhalte der geplanten Änderungen, ihre Hintergründe, die Rechte der Anleger in Zusammenhang mit der Änderung sowie einen Hinweis darauf, wo und wie weitere Informationen erlangt werden können.

Die Änderungen treten frühestens am Tage nach ihrer Bekanntmachung in Kraft. Änderungen von Regelungen zu den Vergütungen und Aufwundererstattungen treten frühestens vier Wochen nach ihrer Bekanntmachung in Kraft, wenn nicht mit Zustimmung der BaFin ein früherer Zeitpunkt bestimmt wurde. Änderungen der bisherigen Anlagegrundsätze des Fonds treten ebenfalls frühestens vier Wochen nach Bekanntmachung in Kraft.

## **4. Allgemeine Informationen zur Nachhaltigkeit**

### **4.1 Nachhaltigkeit bei Siemens folgt unseren Werten**

Seit über 30 Jahren verwaltet die Siemens Fonds Invest GmbH Anlagevermögen in Spezial- und Publikumsfonds. Seither verfolgen wir Megatrends wie Klimawandel, Urbanisierung, demografischen Wandel, Globalisierung und Digitalisierung, die zu vielen Veränderungen in unserer Welt führen. Aus

diesem Grund müssen die Weichen für eine nachhaltigere Zukunft gestellt werden.

### **4.2 ESG-Politik der Siemens Fonds Invest GmbH**

Die Siemens Fonds Invest GmbH hat am 29.01.2020 die Grundsätze der Vereinten Nationen für verantwortliches Investieren (UN Principles for Responsible Investments, kurz UN PRI) unterzeichnet und diese in ihre Investitionsentscheidungen integriert.

Ziel ist es, den Wohlstand und die Lebensqualität aller Menschen im Rahmen der begrenzten Ressourcen der Erde zu verbessern. Um weltweit eine nachhaltige Entwicklung zu unterstützen, haben 193 Mitgliedstaaten der Vereinten Nationen die Agenda 2030 mit ihren 17 Sustainable Development Goals (SDGs) verabschiedet, die im Januar 2016 in Kraft getreten ist. Die SDGs und die damit verbundenen Zielvorgaben gehen die wichtigsten wirtschaftlichen, sozialen, ökologischen und Governance-Herausforderungen unserer Zeit an und fördern damit grundlegende Veränderungen.

### **4.3 Art des Finanzproduktes**

Dieses Produkt bewirbt keine ökologischen oder sozialen Merkmale im Sinne von Artikel 8 der Verordnung (EU) 2019/2088 des Europäischen Parlaments und des Rates vom 27. November 2019 über nachhaltigkeitsbezogene Offenlegungspflichten im Finanzdienstleistungssektor („nachfolgend Offenlegungsverordnung“).

## **5. Verwaltungsgesellschaft**

### **5.1 Firma, Rechtsform und Sitz**

Die Gesellschaft wurde am 08.03.2004 gegründet und übernahm am 01.04.2005 das Wertpapierfondsgeschäft und die Firmierung der seit dem 22.10.1992 bestehenden Siemens Kapitalanlagegesellschaft mbH mit dem Sitz in München. Seit dem 16.07.2013 firmiert die Gesellschaft unter Siemens Fonds Invest GmbH. Sie ist eine Kapitalverwaltungsgesellschaft im Sinne des KAGB in der Rechtsform einer Gesellschaft mit beschränkter Haftung (GmbH) und hat ihren Sitz in München. Die Gesellschaft darf inländische Investmentvermögen verwalten sowie individuelle Vermögensverwaltung betreiben.

### **5.2 Geschäftsführung und Aufsichtsrat**

Nähere Angaben über die Geschäftsführung und die Zusammensetzung des Aufsichtsrates finden Sie am Schluss des Verkaufsprospekts.

### **5.3 Eigenkapital und zusätzliche Eigenmittel**

Die Gesellschaft hat ein Grundkapital in Höhe von € 3.000.000. Das haftende Eigenkapital der Gesellschaft beträgt € 10.488.335 (Stand: 30.09.2021).



Die Gesellschaft hat die Berufshaftungsrisiken, die sich durch die Verwaltung von Investmentvermögen ergeben, die nicht der OGAW-Richtlinie entsprechen, sogenannte alternativen Investmentvermögen (nachfolgend „AIF“) und auf berufliche Fahrlässigkeit ihrer Organe oder Mitarbeiter zurückzuführen sind, abgedeckt durch Eigenmittel in Höhe von wenigstens 0,01 Prozent des Werts der Portfolios aller verwalteten AIF, wobei dieser Betrag jährlich überprüft und angepasst wird. Diese Eigenmittel sind von dem angegebenen Kapital umfasst.

## 6. Verwahrstelle

### 6.1 Aufgaben der Verwahrstelle

Das KAGB sieht eine Trennung der Verwaltung und der Verwahrung von Sondervermögen vor.

Die Verwahrstelle verwahrt die Vermögensgegenstände in Sperrdepots beziehungsweise auf Sperrkonten. Bei Vermögensgegenständen, die nicht verwahrt werden können, prüft die Verwahrstelle, ob die Verwaltungsgesellschaft Eigentum an diesen Vermögensgegenständen erworben hat. Sie überwacht, ob die Verfügungen der Gesellschaft über die Vermögensgegenstände den Vorschriften des KAGB und den Anlagebedingungen entsprechen. Die Anlage in Bankguthaben bei einem anderen Kreditinstitut sowie Verfügungen über solche Bankguthaben sind nur mit Zustimmung der Verwahrstelle zulässig. Die Verwahrstelle muss ihre Zustimmung erteilen, wenn die Anlage bzw. Verfügung mit den Anlagebedingungen und den Vorschriften des KAGB vereinbar ist.

Daneben hat die Verwahrstelle insbesondere folgende Aufgaben:

- Ausgabe und Rücknahme der Anteile des Fonds,
- Sicherzustellen, dass die Ausgabe und Rücknahme der Anteile sowie die Wertermittlung der Anteile den Vorschriften des KAGB und den Anlagebedingungen des Fonds entsprechen,
- Sicherzustellen, dass bei den für gemeinschaftliche Rechnung der Anleger getätigten Geschäften der Gegenwert innerhalb der üblichen Fristen in ihre Verwahrung gelangt,
- Sicherzustellen, dass die Erträge des Fonds nach den Vorschriften des KAGB und nach den Anlagebedingungen verwendet werden,
- Überwachung von Kreditaufnahmen durch die Gesellschaft für Rechnung des Fonds sowie gegebenenfalls Zustimmung zur Kreditaufnahme,
- Sicherzustellen, dass Sicherheiten für Wertpapierdarlehen rechtswirksam bestellt und jederzeit vorhanden sind.

### 6.2 Unterverwahrung

Die folgenden Informationen hat die Gesellschaft von der Verwahrstelle mitgeteilt bekommen. Die Gesellschaft hat die Informationen auf Plausibilität geprüft. Sie ist jedoch auf

Zulieferung der Informationen durch die Verwahrstelle angewiesen und kann die Richtigkeit und Vollständigkeit im Einzelnen nicht überprüfen.

Die Verwahrstelle hat die folgenden Verwahrungsaufgaben auf ein anderes Unternehmen (Unterverwahrer) übertragen:

- Die Verwahrung der in den jeweiligen Ländern für Rechnung des Fonds gehaltenen Vermögensgegenstände erfolgt durch:

Land / Märkte	Unterverwahrer
Argentina	Citibank, N.A.
Australia	National Australia Bank Ltd
Austria	UniCredit Bank Austria AG
Bahrain	HSBC
Bangladesh	Standard Chartered Bank
Belgium	Citibank International Plc
Bermuda	HSBC Bank Bermuda Limited
Botswana	Stanbic Bank Botswana Limited
Brazil	Citibank, N.A.
Bulgaria	ING Bank N.V.
Canada	CIBC Mellon Trust Company
Cayman Islands	The Bank of New York Mellon
Channel Islands	The Bank of New York Mellon
Chile	Banco Itaú
China Shanghai	HSBC Bank (China) Company Limited
China Shenzhen	HSBC Bank (China) Company Limited
Colombia	Cititrust Colombia S.A.
Cyprus	BNP Paribas Securities Services, Athens
Czech Republic	ING Bank N.V.
Denmark	Skandinaviska Enskilda Banken, Copenhagen branch
Egypt	HSBC Bank Egypt SAE
Estonia	Skandinaviska Enskilda Banken AB
Euromarket	Clearstream Banking Luxembourg
Euromarket	Euroclear Bank
Finland	SEB Helsinki
France	BNP Paribas Securities Services
Germany	The Bank of New York Mellon SA/NV
Ghana	Stanbic Bank Ghana Ltd
Greece	BNP Paribas Securities Services, Athens
Hong Kong	HSBC Ltd.
Hungary	ING Bank N.V.
India	Deutsche Bank AG
Indonesia	Deutsche Bank AG
Ireland	The Bank of New York Mellon
Israel	Bank Hapoalim B.M.
Italy	Intesa Sanpaolo S.p.A.
Japan	Mizuho Corporate Bank / The Bank of Tokyo – Mitsubishi UFJ Ltd.
Jordan	HSBC

Kazakhstan	HSBC
Kenya	CFC Stanbic Bank Limited
Kuwait	HSBC
Latvia	Skandinaviska Enskilda Banken AB
Lebanon	HSBC
Lithuania	Skandinaviska Enskilda Banken AB
Luxembourg	Euroclear
Malaysia	HSBC Bank Malaysia Berhad
Malta	HSBC Bank Malta Plc
Mauritius	HSBC Ltd.
Mexico	Banco Nacional de México S.A. (Banamex S.A.)
Morocco	Citibank Maghreb
Namibia	Standard Bank Namibia Limited
Netherlands	The Bank of New York Mellon SA/NV
New Zealand	National Australia Bank Ltd
Nigeria	Stanbic IBTC Plc Nigeria
Norway	Skandinaviska Enskilda Banken, Oslo branch
Oman	HSBC
Pakistan	Deutsche Bank AG
Peru	Citibank del Perú S.A.
Philippines	HSBC Ltd.
Poland	ING Bank Śląski S.A.
Portugal	Citibank International Plc, Sucursal em Portugal
Qatar	HSBC
Romania	ING Bank N.V.
Russia	ZAO Citibank Moscow
Saudi Arabia	HSBC Saudi Arabia Limited
Serbia	UniCredit Bank Serbia JSC
Singapore	DBS Bank Ltd
Slovak Republic	ING Bank N.V.
Slovenia	UniCredit Banka Slovenija d.d.
South Africa	Standard Bank of South Africa Limited
South Korea	HSBC Ltd.
Spain	Santander Investment, S.A.
Sri Lanka	HSBC Ltd.
Swaziland	Standard Bank Swaziland Limited
Sweden	Skandinaviska Enskilda Banken AB
Switzerland	UBS AG
Taiwan	HSBC Bank (Taiwan) Limited/Standard Chartered Bank (Taiwan) Ltd.
Thailand	HSBC Ltd.
Turkey	Deutsche Bank A.S.
Uganda	Stanbic Bank Uganda Ltd
Ukraine	ING Bank Ukraine
United Arab Emirates	HSBC
United Kingdom	The Bank of New York Mellon / Deutsche Bank AG London (Depository and Clearing Centre)

United States	The Bank of New York Mellon
United States	HSBC Bank, USA, N.A. (Precious Metals)
Venezuela	Citibank, N.A.
Vietnam	HSBC Bank (Vietnam) Ltd
Zambia	Stanbic Bank Zambia Plc
Zimbabwe	Stanbic Bank of Zimbabwe Ltd

Folgende Interessenkonflikte könnten sich aus dieser Übertragung ergeben:

- Der Unterverwahrer The Bank of New York Mellon ist ein mit der Verwahrstelle verbundenes Unternehmen. Im Hinblick auf Interessenkonflikte wird darauf hingewiesen, dass die BNY Mellon SA/NV die BNY Mellon als Unterverwahrer (und umgekehrt) benutzt.

Soweit Unterverwahrer (Drittparteien) oder deren Konzerngesellschaften neben der Verwahrstätigkeit auch andere Dienstleistungen für die BNY Mellon erbringen wird das Risiko von Interessenkonflikten bereits dadurch minimiert, dass die betreffenden Gesellschaften/ Unternehmenseinheiten durch entsprechende vertragliche Verpflichtungen mit der BNY Mellon zu einer ordnungsgemäßen Geschäftsbesorgung verpflichtet sind. Zudem wird die BNY Mellon der Gesellschaft Informationen über die Anbindung/Einschaltung von Dritten mitteilen – und sofern eine entsprechende Verbundenheit von eingeschalteten Dritten bekannt ist, darauf gesondert hinweisen – um auf diese Weise ein entsprechend hohes Maß an Transparenz zu schaffen.

### 6.3 Haftung der Verwahrstelle

Die Verwahrstelle ist grundsätzlich für alle Vermögensgegenstände verantwortlich, die von ihr oder mit ihrer Zustimmung von einer anderen Stelle verwahrt werden. Im Falle des Verlustes eines solchen Vermögensgegenstandes haftet die Verwahrstelle gegenüber dem Fonds und dessen Anlegern, außer der Verlust ist auf Ereignisse außerhalb des Einflussbereichs der Verwahrstelle zurückzuführen.

Für Schäden, die nicht im Verlust eines Vermögensgegenstandes bestehen, haftet die Verwahrstelle grundsätzlich nur, wenn sie ihre Verpflichtungen nach den Vorschriften des KAGB mindestens fahrlässig nicht erfüllt hat.

### 6.4 Zusätzliche Informationen

Auf Verlangen übermittelt die Gesellschaft den Anlegern Informationen auf dem neuesten Stand zur Verwahrstelle und ihren Pflichten, zu den Unterverwahrern sowie zu möglichen Interessenkonflikten in Zusammenhang mit der Tätigkeit der Verwahrstelle oder der Unterverwahrer.

### 6.5 Firma, Rechtsform und Sitz der Verwahrstelle

Für den Fonds hat das Kreditinstitut The Bank of New York Mellon SA/NV mit Sitz in 60311 Frankfurt am Main, Friedrich-

Ebert-Anlage 49, die Funktion der Verwahrstelle übernommen. Die Verwahrstelle ist eine deutsche Zweigniederlassung eines ausländischen Kreditinstituts nach deutschem Recht. Ihre Haupttätigkeit ist das Einlagengeschäft sowie das Wertpapiergeschäft.

## **7. Risikohinweise**

Vor der Entscheidung über den Kauf von Anteilen an dem Fonds sollten Anleger die nachfolgenden Risikohinweise zusammen mit den anderen in diesem Verkaufsprospekt enthaltenen Informationen sorgfältig lesen und diese bei ihrer Anlageentscheidung berücksichtigen. Der Eintritt eines oder mehrerer dieser Risiken kann für sich genommen oder zusammen mit anderen Umständen die Wertentwicklung des Fonds beziehungsweise der im Fonds gehaltenen Vermögensgegenstände nachteilig beeinflussen und sich damit auch nachteilig auf den Anteilwert auswirken.

Veräußert der Anleger Anteile an dem Fonds zu einem Zeitpunkt, in dem die Kurse der in dem Fonds befindlichen Vermögensgegenstände gegenüber dem Zeitpunkt seines Anteilerwerbs gefallen sind, so erhält er das von ihm in den Fonds investierte Kapital nicht oder nicht vollständig zurück. Der Anleger könnte sein in den Fonds investiertes Kapital teilweise oder in Einzelfällen sogar ganz verlieren. Wertzuwächse können nicht garantiert werden. Das Risiko des Anlegers ist auf die angelegte Summe beschränkt. Eine Nachschusspflicht über das vom Anleger investierte Kapital hinaus besteht nicht.

Neben den nachstehend oder an anderer Stelle des Verkaufsprospekts beschriebenen Risiken und Unsicherheiten kann die Wertentwicklung des Fonds durch verschiedene weitere Risiken und Unsicherheiten beeinträchtigt werden, die derzeit nicht bekannt sind. Die Reihenfolge, in der die nachfolgenden Risiken aufgeführt werden, enthält weder eine Aussage über die Wahrscheinlichkeit ihres Eintritts noch über das Ausmaß oder die Bedeutung bei Eintritt einzelner Risiken.

### **7.1 Risiken einer Fondsanlage**

Im Folgenden werden die Risiken dargestellt, die mit einer Anlage in einen OGAW typischerweise verbunden sind. Diese Risiken können sich nachteilig auf den Anteilwert, auf das vom Anleger investierte Kapital sowie auf die vom Anleger geplante Haltedauer der Fondsanlage auswirken.

#### **7.1.1 Schwankung des Fondsanteilwerts**

Der Fondsanteilwert berechnet sich aus dem Wert des Fonds, geteilt durch die Anzahl der in den Verkehr gelangten Anteile. Der Wert des Fonds entspricht dabei der Summe der Marktwerte aller Vermögensgegenstände im Fondsvermögen abzüglich der Summe der Marktwerte aller Verbindlichkeiten des Fonds. Der Fondsanteilwert ist daher von dem Wert der

im Fonds gehaltenen Vermögensgegenstände und der Höhe der Verbindlichkeiten des Fonds abhängig. Sinkt der Wert dieser Vermögensgegenstände oder steigt der Wert der Verbindlichkeiten, so fällt der Fondsanteilwert.

#### **7.1.2 Beeinflussung des individuellen Ergebnisses durch steuerliche Aspekte**

Die steuerliche Behandlung von Kapitalerträgen hängt von den individuellen Verhältnissen des jeweiligen Anlegers ab und kann künftig Änderungen unterworfen sein. Für Einzelfragen – insbesondere unter Berücksichtigung der individuellen steuerlichen Situation – sollte sich der Anleger an seinen persönlichen Steuerberater wenden.

#### **7.1.3 Änderung der Anlagepolitik oder der Anlagebedingungen**

Die Gesellschaft kann die Anlagebedingungen mit Genehmigung der BaFin ändern. Durch eine Änderung der Anlagebedingungen können auch den Anleger betreffende Regelungen geändert werden. Die Gesellschaft kann etwa durch eine Änderung der Anlagebedingungen die Anlagepolitik des Fonds ändern oder sie kann die dem Fonds zu belastenden Kosten erhöhen. Die Gesellschaft kann die Anlagepolitik zudem innerhalb des gesetzlich und vertraglich zulässigen Anlagespektrums und damit ohne Änderung der Anlagebedingungen und deren Genehmigung durch die BaFin ändern. Hierdurch kann sich das mit dem Fonds verbundene Risiko verändern.

#### **7.1.4 Aussetzung der Anteilrücknahme**

Die Gesellschaft darf die Rücknahme der Anteile zeitweilig aussetzen, sofern außergewöhnliche Umstände vorliegen, die eine Aussetzung unter Berücksichtigung der Interessen der Anleger erforderlich erscheinen lassen. Außergewöhnliche Umstände in diesem Sinne können zum Beispiel wirtschaftliche oder politische Krisen, Rücknahmeverlangen in außergewöhnlichem Umfang sein sowie die Schließung von Börsen oder Märkten, Handelsbeschränkungen oder sonstige Faktoren, die die Ermittlung des Anteilwerts beeinträchtigen. Daneben kann die BaFin anordnen, dass die Gesellschaft die Rücknahme der Anteile auszusetzen hat, wenn dies im Interesse der Anleger oder der Öffentlichkeit erforderlich ist. Der Anleger kann seine Anteile während dieses Zeitraums nicht zurückgeben. Auch im Fall einer Aussetzung der Anteilrücknahme kann der Anteilwert sinken; z. B. wenn die Gesellschaft gezwungen ist, Vermögensgegenstände während der Aussetzung der Anteilrücknahme unter Verkehrswert zu veräußern. Der Anteilwert nach Wiederaufnahme der Anteilrücknahme kann niedriger liegen, als derjenige vor Aussetzung der Rücknahme. Einer Aussetzung kann ohne erneute Wiederaufnahme der Rücknahme der Anteile direkt eine Auflösung des Sondervermögens folgen, z.B. wenn

die Gesellschaft die Verwaltung des Fonds kündigt, um den Fonds dann aufzulösen. Für den Anleger besteht daher das Risiko, dass er die von ihm geplante Haltedauer nicht realisieren kann und ihm wesentliche Teile des investierten Kapitals für unbestimmte Zeit nicht zur Verfügung stehen oder insgesamt verloren gehen.

#### **7.1.5 Auflösung des Fonds**

Der Gesellschaft steht das Recht zu, die Verwaltung des Fonds zu kündigen. Die Gesellschaft kann den Fonds nach Kündigung der Verwaltung ganz auflösen. Das Verfügungsrecht über den Fonds geht nach einer Kündigungsfrist von sechs Monaten auf die Verwahrstelle über. Für den Anleger besteht daher das Risiko, dass er die von ihm geplante Haltedauer nicht realisieren kann. Bei dem Übergang des Fonds auf die Verwahrstelle können dem Fonds andere Steuern als deutsche Ertragssteuern belastet werden. Wenn die Fondsanteile nach Beendigung des Liquidationsverfahrens aus dem Depot des Anlegers ausgebucht werden, kann der Anleger mit Ertragssteuern belastet werden.

#### **7.1.6 Übertragung aller Vermögensgegenstände des Fonds auf ein anderes offenes Publikums-Investmentvermögen (Verschmelzung)**

Die Gesellschaft kann sämtliche Vermögensgegenstände des Fonds auf einen anderen OGAW übertragen. Der Anleger kann seine Anteile in diesem Fall zurückgeben, behalten mit der Folge, dass er Anleger des übernehmenden OGAW wird oder gegen Anteile an einem offenen Publikums-Investmentvermögen mit vergleichbaren Anlagegrundsätzen umtauschen, sofern die Gesellschaft oder ein mit ihr verbundenes Unternehmen eine solches Investmentvermögen mit vergleichbaren Anlagegrundsätzen verwaltet. Dies gilt gleichermaßen, wenn die Gesellschaft sämtliche Vermögensgegenstände eines anderen offenen Publikums-Investmentvermögen auf den Fonds überträgt. Der Anleger muss daher im Rahmen der Übertragung vorzeitig eine erneute Investitionsentscheidung treffen. Bei einer Rückgabe der Anteile können Ertragssteuern anfallen. Bei einem Umtausch der Anteile in Anteile an einem Investmentvermögen mit vergleichbaren Anlagegrundsätzen kann der Anleger mit Steuern belastet werden, etwa, wenn der Wert der erhaltenen Anteile höher ist als der Wert der alten Anteile zum Zeitpunkt der Anschaffung.

#### **7.1.7 Übertragung des Fonds auf eine andere Kapitalverwaltungsgesellschaft**

Die Gesellschaft kann den Fonds auf eine andere Kapitalverwaltungsgesellschaft übertragen. Der Fonds bleibt dadurch zwar unverändert, wie auch die Stellung des Anlegers. Der Anleger muss aber im Rahmen der Übertragung entscheiden, ob er die neue Kapitalverwaltungs-gesellschaft für ebenso geeignet hält wie die bisherige. Wenn er in den Fonds unter

neuer Verwaltung nicht investiert bleiben möchte, muss er seine Anteile zurückgeben. Hierbei können Ertragssteuern anfallen.

#### **7.1.8 Rentabilität und Erfüllung der Anlageziele des Anlegers**

Es kann nicht garantiert werden, dass der Anleger seinen gewünschten Anlageerfolg erreicht. Der Anteilwert des Fonds kann fallen und zu Verlusten beim Anleger führen. Es bestehen keine Garantien der Gesellschaft oder Dritter hinsichtlich einer bestimmten Mindestzahlungszusage bei Rückgabe oder eines bestimmten Anlageerfolgs des Fonds. Anleger könnten somit einen niedrigeren als den ursprünglich angelegten Betrag zurückerhalten. Ein bei Erwerb von Anteilen entrichteter Ausgabeaufschlag beziehungsweise ein bei Veräußerung von Anteilen entrichteter Rücknahmeaufschlag kann zudem insbesondere bei nur kurzer Anlagedauer den Erfolg einer Anlage reduzieren oder sogar aufzehren.

#### **7.2 Risiken der negativen Wertentwicklung des Fonds (Marktrisiko)**

Nachfolgend werden die Risiken dargestellt, die mit der Anlage in einzelne Vermögensgegenstände durch den Fonds einhergehen. Diese Risiken können die Wertentwicklung des Fonds beziehungsweise der im Fonds gehaltenen Vermögensgegenstände beeinträchtigen und sich damit auch nachteilig auf den Anteilwert und auf das vom Anleger investierte Kapital auswirken.

##### **7.2.1 Wertveränderungsrisiken**

Die Vermögensgegenstände, in die die Gesellschaft für Rechnung des Fonds investiert, unterliegen Risiken. So können Wertverluste auftreten, indem der Marktwert der Vermögensgegenstände gegenüber dem Einstandspreis fällt oder Kassa- und Terminpreise sich unterschiedlich entwickeln.

##### **7.2.2 Kapitalmarktrisiko**

Die Kurs- oder Marktwertentwicklung von Finanzprodukten hängt insbesondere von der Entwicklung der Kapitalmärkte ab, die wiederum von der allgemeinen Lage der Weltwirtschaft sowie den wirtschaftlichen und politischen Rahmenbedingungen in den jeweiligen Ländern beeinflusst wird. Auf die allgemeine Kursentwicklung insbesondere an einer Börse können auch irrationale Faktoren wie Stimmungen, Meinungen und Gerüchte einwirken. Schwankungen der Kurs- und Marktwerte können auch auf Veränderungen der Zinssätze, Wechselkurse oder der Bonität eines Emittenten zurückzuführen sein.

##### **7.2.3 Kursänderungsrisiko von Aktien**

Aktien unterliegen erfahrungsgemäß starken Kursschwankungen und somit auch dem Risiko von Kursrückgängen. Diese Kursschwankungen werden insbesondere durch die

Entwicklung der Gewinne des emittierenden Unternehmens sowie die Entwicklungen der Branche und der gesamtwirtschaftlichen Entwicklung beeinflusst. Das Vertrauen der Marktteilnehmer in das jeweilige Unternehmen kann die Kursentwicklung ebenfalls beeinflussen. Dies gilt insbesondere bei Unternehmen, deren Aktien erst über einen kürzeren Zeitraum an der Börse oder einem anderen organisierten Markt zugelassen sind; bei diesen können bereits geringe Veränderungen von Prognosen zu starken Kursbewegungen führen. Ist bei einer Aktie der Anteil der frei handelbaren, im Besitz vieler Aktionäre befindlichen Aktien (sogenannter Streubesitz) niedrig, so können bereits kleinere Kauf- und Verkaufsaufträge eine starke Auswirkung auf den Marktpreis haben und damit zu höheren Kursschwankungen führen.

#### **7.2.4 Zinsänderungsrisiko**

Mit der Investition in festverzinsliche Wertpapiere ist die Möglichkeit verbunden, dass sich das Marktzinsniveau ändert, das im Zeitpunkt der Begebung eines Wertpapiers besteht. Steigen die Marktzinsen gegenüber den Zinsen zum Zeitpunkt der Emission, so fallen i.d.R. die Kurse der festverzinslichen Wertpapiere. Fällt dagegen der Marktzins, so steigt der Kurs festverzinslicher Wertpapiere. Diese Kursentwicklung führt dazu, dass die aktuelle Rendite des festverzinslichen Wertpapiers in etwa dem aktuellen Marktzins entspricht. Diese Kursschwankungen fallen jedoch je nach (Rest-)Laufzeit der festverzinslichen Wertpapiere unterschiedlich aus. Festverzinsliche Wertpapiere mit kürzeren Laufzeiten haben geringere Kursrisiken als festverzinsliche Wertpapiere mit längeren Laufzeiten. Festverzinsliche Wertpapiere mit kürzeren Laufzeiten haben demgegenüber in der Regel geringere Renditen als festverzinsliche Wertpapiere mit längeren Laufzeiten. Geldmarktinstrumente besitzen aufgrund ihrer kurzen Laufzeit von maximal 397 Tagen tendenziell geringere Kursrisiken. Daneben können sich die Zinssätze verschiedener, auf die gleiche Währung lautender zinsbezogener Finanzinstrumente mit vergleichbarer Restlaufzeit unterschiedlich entwickeln.

#### **7.2.5 Risiko von negativen Habenzinsen**

Die Gesellschaft legt liquide Mittel des Fonds bei der Verwahrstelle oder anderen Banken für Rechnung des Fonds an. Für diese Bankguthaben ist teilweise ein Zinssatz vereinbart, der dem European Interbank Offered Rate (Euribor) abzüglich einer bestimmten Marge entspricht. Sinkt der Euribor unter die vereinbarte Marge, so führt dies zu negativen Zinsen auf dem entsprechenden Konto. Abhängig von der Entwicklung der Zinspolitik der Europäischen Zentralbank können sowohl kurz-, mittel- als auch langfristige Bankguthaben eine negative Verzinsung erzielen.

#### **7.2.6 Kursänderungsrisiko von Wandel- und Optionsanleihen**

Wandel- und Optionsanleihen verbrieften das Recht, die Anleihe in Aktien umzutauschen oder Aktien zu erwerben. Die Entwicklung des Werts von Wandel- und Optionsanleihen ist daher abhängig von der Kursentwicklung der Aktie als Basiswert. Die Risiken der Wertentwicklung der zugrunde liegenden Aktien können sich daher auch auf die Wertentwicklung der Wandel- und Optionsanleihe auswirken. Optionsanleihen, die dem Emittenten das Recht einräumen dem Anleger statt der Rückzahlung eines Nominalbetrags eine im Vorhinein festgelegte Anzahl von Aktien anzudienen (Reverse Convertibles), sind in verstärktem Maße von dem entsprechenden Aktienkurs abhängig.

#### **7.2.7 Risiken im Zusammenhang mit Derivatgeschäften**

Die Gesellschaft darf für den Fonds Derivatgeschäfte abschließen. Der Kauf und Verkauf von Optionen sowie der Abschluss von Terminkontrakten oder Swaps sind mit folgenden Risiken verbunden:

- Kursänderungen des Basiswertes können den Wert eines Optionsrechts oder Terminkontraktes vermindern. Vermindert sich der Wert bis zur Wertlosigkeit, kann die Gesellschaft gezwungen sein, die erworbenen Rechte verfallen zu lassen. Durch Wertänderungen des einem Swap zugrunde liegenden Vermögenswertes kann der Fonds ebenfalls Verluste erleiden,
- Durch die Hebelwirkung von Optionen kann der Wert des Fondsvermögens stärker beeinflusst werden, als dies beim unmittelbaren Erwerb der Basiswerte der Fall ist. Das Verlustrisiko kann bei Abschluss des Geschäfts nicht bestimmbar sein,
- Ein liquider Sekundärmarkt für ein bestimmtes Instrument zu einem gegebenen Zeitpunkt kann fehlen. Eine Position in Derivaten kann dann unter Umständen nicht wirtschaftlich neutralisiert (geschlossen) werden,
- Der Kauf von Optionen birgt das Risiko, dass die Option nicht ausgeübt wird, weil sich die Preise der Basiswerte nicht wie erwartet entwickeln, so dass die vom Fonds gezahlte Optionsprämie verfällt. Beim Verkauf von Optionen besteht die Gefahr, dass der Fonds zur Abnahme von Vermögenswerten zu einem höheren als dem aktuellen Marktpreis oder zur Lieferung von Vermögenswerten zu einem niedrigeren als dem aktuellen Marktpreis verpflichtet. Der Fonds erleidet dann einen Verlust in Höhe der Preisdifferenz minus der eingenommenen Optionsprämie,
- Bei Terminkontrakten besteht das Risiko, dass die Gesellschaft für Rechnung des Fonds verpflichtet ist, die Differenz zwischen dem bei Abschluss zugrunde gelegten Kurs und dem Marktkurs zum Zeitpunkt der Glattstellung beziehungsweise Fälligkeit des Geschäftes zu tragen. Damit würde der Fonds



Verluste erleiden. Das Risiko des Verlusts ist bei Abschluss des Terminkontrakts nicht bestimmbar,

- Der gegebenenfalls erforderliche Abschluss eines Gegengeschäfts (Glattstellung) ist mit Kosten verbunden,
- Die von der Gesellschaft getroffenen Prognosen über die künftige Entwicklung von zugrunde liegenden Vermögensgegenständen, Zinssätzen, Kursen und Devisenmärkten können sich im Nachhinein als unrichtig erweisen,
- Die den Derivaten zugrunde liegenden Vermögensgegenstände können zu einem an sich günstigen Zeitpunkt nicht gekauft beziehungsweise verkauft werden oder müssen zu einem ungünstigen Zeitpunkt gekauft beziehungsweise verkauft werden,
- Durch die Verwendung von Derivaten können potenzielle Verluste entstehen, die unter Umständen nicht vorhersehbar sind und sogar die Einschusszahlungen überschreiten können.

Bei außerbörslichen Geschäften, sogenannten over-the-counter (OTC)–Geschäfte, können folgende Risiken auftreten:

- Es kann ein organisierter Markt fehlen, so dass die Gesellschaft die für Rechnung des Fonds am OTC-Markt erworbenen Finanzinstrumente schwer oder gar nicht veräußern kann,
- Der Abschluss eines Gegengeschäfts (Glattstellung) kann aufgrund der individuellen Vereinbarung schwierig, nicht möglich oder mit erheblichen Kosten verbunden sein.

### **7.2.8 Risiken bei Wertpapier-Darlehensgeschäften**

Gewährt die Gesellschaft für Rechnung des Fonds ein Darlehen über Wertpapiere, so überträgt sie diese an einen Darlehensnehmer, der nach Beendigung des Geschäfts Wertpapiere in gleicher Art, Menge und Güte zurück überträgt (Wertpapierdarlehen). Die Gesellschaft hat während der Geschäftsdauer keine Verfügungsmöglichkeit über verliehene Wertpapiere. Verliert das Wertpapier während der Dauer des Geschäfts an Wert und die Gesellschaft will das Wertpapier insgesamt veräußern, so muss sie das Darlehensgeschäft kündigen und den üblichen Abwicklungszyklus abwarten, wodurch ein Verlustrisiko für den Fonds entstehen kann.

### **7.2.9 Risiken bei Pensionsgeschäften**

Gibt die Gesellschaft Wertpapiere in Pension, so verkauft sie diese und verpflichtet sich, sie gegen Aufschlag nach Ende der Laufzeit zurückzukaufen. Der zum Laufzeitende vom Verkäufer zu zahlende Rückkaufpreis nebst Aufschlag wird bei Abschluss des Geschäftes festgelegt. Sollten die in Pension gegebenen Wertpapiere während der Geschäftslaufzeit an Wert verlieren und die Gesellschaft sie zur Begrenzung der Wertverluste veräußern wollen, so kann sie dies nur durch die Ausübung des vorzeitigen Kündigungsrechts tun. Die vorzeitige Kündi-

gung des Geschäfts kann mit finanziellen Einbußen für den Fonds einhergehen. Zudem kann sich herausstellen, dass der zum Laufzeitende zu zahlende Aufschlag höher ist als die Erträge, die die Gesellschaft durch die Wiederanlage der erhaltenen Barmittel erwirtschaftet hat.

Nimmt die Gesellschaft Wertpapiere in Pension, so kauft sie diese und muss sie am Ende einer Laufzeit wieder verkaufen. Der Rückkaufpreis wird bereits bei Geschäftsabschluss festgelegt. Die in Pension genommenen Wertpapiere dienen als Sicherheiten für die Bereitstellung der Liquidität an den Vertragspartner. Etwaige Wertsteigerungen der Wertpapiere kommen dem Fonds nicht zugute.

### **7.2.10 Risiken im Zusammenhang mit dem Erhalt von Sicherheiten**

Die Gesellschaft erhält für Derivatgeschäfte, Wertpapierdarlehens- und Pensionsgeschäfte Sicherheiten. Derivate, verliehene Wertpapiere oder in Pension gegebene Wertpapiere können im Wert steigen. Die gestellten Sicherheiten könnten dann nicht mehr ausreichen, um den Lieferungs- beziehungsweise Rückübertragungsanspruch der Gesellschaft gegenüber dem Kontrahenten in voller Höhe abzudecken.

Die Gesellschaft kann Barsicherheiten auf Sperrkonten, in Staatsanleihen hoher Qualität oder in Geldmarktfonds mit kurzer Laufzeitstruktur anlegen. Das Kreditinstitut, bei dem die Bankguthaben verwahrt werden, kann jedoch ausfallen. Staatsanleihen und Geldmarktfonds können sich negativ entwickeln. Bei Beendigung des Geschäfts könnten die angelegten Sicherheiten nicht mehr in voller Höhe verfügbar sein, obwohl sie von der Gesellschaft für den Fonds in der ursprünglich gewährten Höhe wieder zurück gewährt werden müssen. Die Gesellschaft kann dann verpflichtet sein, für Rechnung des Fonds die Sicherheiten auf den gewährten Betrag aufzustocken und somit den durch die Anlage erlittenen Verlust auszugleichen.

### **7.2.11 Risiko bei Verbriefungspositionen ohne Selbstbehalt**

Der Fonds darf Wertpapiere, die Kredite verbriefen (Kreditverbriefungspositionen) und nach dem 1. Januar 2011 emittiert wurden, nur noch erwerben, wenn der Kreditgeber mindestens 5 Prozent des Volumens der Verbriefung als sogenannten Selbstbehalt zurückbehält und weitere Vorgaben einhält. Die Gesellschaft ist daher verpflichtet, im Interesse der Anleger Maßnahmen zur Abhilfe einzuleiten, wenn Kreditverbriefungen, die nach diesem Stichtag emittiert wurden, diesen EU-Standards nicht entsprechen. Im Rahmen dieser Abhilfemaßnahmen könnte die Gesellschaft gezwungen sein, solche Kreditverbriefungspositionen zu veräußern. Aufgrund rechtlicher Vorgaben für Banken, Fondsgesellschaften und künftig möglicherweise auch für Versicherungen besteht das Risiko,

dass die Gesellschaft solche im Fonds gehaltenen Kreditverbriefungspositionen nicht oder nur unter starken Abschlägen beziehungsweise mit großer zeitlicher Verzögerung verkaufen kann.

#### **7.2.12 Inflationsrisiko**

Die Inflation beinhaltet ein Abwertungsrisiko für alle Vermögensgegenstände. Dies gilt auch für die im Fonds gehaltenen Vermögensgegenstände. Die Inflationsrate kann über dem Wertzuwachs des Fonds liegen.

#### **7.2.13 Währungsrisiko**

Vermögenswerte des Fonds können in einer anderen Währung als der Fondswährung angelegt sein. Der Fonds erhält die Erträge, Rückzahlungen und Erlöse aus solchen Anlagen in der anderen Währung. Fällt der Wert dieser Währung gegenüber der Fondswährung, so reduziert sich der Wert solcher Anlagen und somit auch der Wert des Fondsvermögens.

#### **7.2.14 Konzentrationsrisiko**

Erfolgt eine Konzentration der Anlage in bestimmte Vermögensgegenstände oder Märkte, dann ist der Fonds von der Entwicklung dieser Vermögensgegenstände oder Märkte besonders stark abhängig.

#### **7.2.15 Risiken im Zusammenhang mit der Investition in Investmentanteile**

Die Risiken der Anteile an anderen Investmentvermögen, deren Anteile für den Fonds erworben werden (sogenannte „Zielfonds“), stehen in engem Zusammenhang mit den Risiken der in diesen Zielfonds enthaltenen Vermögensgegenstände beziehungsweise der von diesen Zielfonds verfolgten Anlagestrategien. Da die Manager der einzelnen Zielfonds voneinander unabhängig handeln, kann es aber auch vorkommen, dass mehrere Zielfonds gleiche oder einander entgegengesetzte Anlagestrategien verfolgen. Hierdurch können bestehende Risiken kumulieren, und eventuelle Chancen können sich gegeneinander aufheben. Es ist der Gesellschaft im Regelfall nicht möglich, das Management der Zielfonds zu kontrollieren. Deren Anlageentscheidungen müssen nicht zwingend mit den Annahmen oder Erwartungen der Gesellschaft übereinstimmen. Der Gesellschaft wird die aktuelle Zusammensetzung der Zielfonds oftmals nicht zeitnah bekannt sein. Entspricht die Zusammensetzung nicht ihren Annahmen oder Erwartungen, so kann sie gegebenenfalls erst deutlich verzögert reagieren, indem sie Zielfondsanteile zurückgibt.

Offene Investmentvermögen, an denen der Fonds Anteile erwirbt, könnten zudem zeitweise die Rücknahme der Anteile beschränken oder aussetzen. Dann ist die Gesellschaft daran gehindert, die Anteile an dem Zielfonds zu veräußern, indem

sie gegen Auszahlung des Rücknahmepreises bei der Verwaltungsgesellschaft oder Verwahrstelle des Zielfonds zurückgibt.

#### **7.2.16 Risiken aus dem Anlagespektrum**

Unter Beachtung der durch das Gesetz und die Anlagebedingungen vorgegebenen Anlagegrundsätze und -grenzen, die für den Fonds einen sehr weiten Rahmen vorsehen, kann die tatsächliche Anlagepolitik auch darauf ausgerichtet sein, schwerpunktmäßig Vermögensgegenstände z. B. nur weniger Branchen, Märkte oder Regionen/Länder zu erwerben. Diese Konzentration auf wenige spezielle Anlagesektoren kann mit Risiken (z. B. Marktengpass, hohe Schwankungsbreite innerhalb bestimmter Konjunkturzyklen) verbunden sein. Über den Inhalt der Anlagepolitik informiert der Jahresbericht nachträglich für das abgelaufene Berichtsjahr.

#### **7.3 Risiken der eingeschränkten oder erhöhten Liquidität des Fonds (Liquiditätsrisiko)**

Nachfolgend werden die Risiken dargestellt, die die Liquidität des Fonds beeinträchtigen können. Dies kann dazu führen, dass der Fonds seinen Zahlungsverpflichtungen vorübergehend oder dauerhaft nicht nachkommen kann beziehungsweise dass die Gesellschaft die Rückgabeverlangen von Anlegern vorübergehend oder dauerhaft nicht erfüllen kann. Der Anleger kann gegebenenfalls die von ihm geplante Halte-dauer nicht realisieren und ihm das investierte Kapital oder Teile hiervon für unbestimmte Zeit nicht zur Verfügung stehen. Durch die Verwirklichung der Liquiditätsrisiken könnte zudem der Nettoinventarwert des Fonds und damit der Anteilwert sinken, etwa wenn die Gesellschaft gezwungen ist, bei entsprechender gesetzlicher Zulässigkeit, Vermögensgegenstände für den Fonds unter Verkehrswert zu veräußern. Ist die Gesellschaft nicht in der Lage, die Rückgabeverlangen der Anleger zu erfüllen, kann dies außerdem zur Beschränkung oder Aussetzung der Rücknahme und im Extremfall zur anschließenden Auflösung des Fonds führen.

#### **7.3.1 Risiko aus der Anlage in Vermögensgegenstände**

Für den Fonds dürfen auch Vermögensgegenstände erworben werden, die nicht an einer Börse zugelassen oder an einem anderen organisierten Markt zugelassen oder in diesen einbezogen sind. Diese Vermögensgegenstände können gegebenenfalls nur mit hohen Preisabschlägen, zeitlicher Verzögerung oder gar nicht weiterveräußert werden. Auch an einer Börse zugelassene Vermögensgegenstände können abhängig von der Marktlage, dem Volumen, dem Zeitrahmen und den geplanten Kosten gegebenenfalls nicht oder nur mit hohen Preisabschlägen veräußert werden. Obwohl für den Fonds nur Vermögensgegenstände erworben werden dürfen, die grundsätzlich jederzeit liquidiert werden können, kann nicht ausge-

geschlossen werden, dass diese zeitweise oder dauerhaft nur unter Realisierung von Verlusten veräußert werden können.

### **7.3.2 Risiko durch Finanzierungsliquidität**

Die Gesellschaft darf für Rechnung des Fonds Kredite aufnehmen. Es besteht das Risiko, dass die Gesellschaft keinen entsprechenden Kredit oder diesen nur zu wesentlich ungünstigeren Konditionen aufnehmen kann. Kredite mit einer variablen Verzinsung können sich durch steigende Zinssätze zudem negativ auswirken. Unzureichende Finanzierungsliquidität kann sich auf die Liquidität des Fonds auswirken, mit der Folge, dass die Gesellschaft gezwungen sein kann, Vermögensgegenstände vorzeitig oder zu schlechteren Konditionen als geplant zu veräußern.

### **7.3.3 Risiken durch vermehrte Rückgaben oder Zeichnungen**

Durch Kauf- und Verkaufsaufträge von Anlegern fließt dem Fondsvermögen Liquidität zu beziehungsweise vom Fondsvermögen Liquidität ab. Die Zu- und Abflüsse können nach Saldierung zu einem Nettozu- oder -abfluss der liquiden Mittel des Fonds führen. Dieser Nettozu- oder -abfluss kann den Fondsmanager veranlassen, Vermögensgegenstände zu kaufen oder zu verkaufen, wodurch Transaktionskosten entstehen. Dies gilt insbesondere, wenn durch die Zu- oder Abflüsse eine von der Gesellschaft für den Fonds vorgesehene Quote liquider Mittel über- beziehungsweise unterschritten wird. Die hierdurch entstehenden Transaktionskosten werden dem Fondsvermögen belastet und können die Wertentwicklung des Fonds beeinträchtigen. Bei Zuflüssen kann sich eine erhöhte Fondsliquidität belastend auf die Rendite Wertentwicklung des Fonds auswirken, wenn die Gesellschaft die Mittel nicht zu adäquaten Bedingungen anlegen kann.

### **7.3.4 Risiko bei Feiertagen in bestimmten Regionen/ Ländern**

Nach der Anlagestrategie sollen Investitionen für den Fonds insbesondere in bestimmten Regionen/Ländern getätigt werden. Aufgrund lokaler Feiertage in diesen Regionen/Ländern kann es zu Abweichungen zwischen den Handeltagen an Börsen dieser Regionen/Länder und Bewertungstagen des Fonds kommen. Der Fonds kann möglicherweise an einem Tag, der kein Bewertungstag ist, auf Marktentwicklungen in den Regionen/Ländern nicht am selben Tag reagieren oder an einem Bewertungstag, der kein Handelstag in diesen Regionen/Ländern ist, auf dem dortigen Markt nicht handeln. Hierdurch kann der Fonds gehindert sein, Vermögensgegenstände in der erforderlichen Zeit zu veräußern. Dies kann die Fähigkeit des Fonds nachteilig beeinflussen, Rückgabeverlangen oder sonstigen Zahlungsverpflichtungen nachzukommen.

## **7.4 Kontrahentenrisiko inklusive Kredit- und Forderungsrisiko**

Nachfolgend werden die Risiken dargestellt, die sich für den Fonds im Rahmen einer Vertragsbindung mit einer anderen Partei (sogenannte Gegenpartei) ergeben können. Dabei besteht das Risiko, dass der Vertragspartner seinen Verpflichtungen aus dem Vertrag nicht mehr nachkommen kann. Diese Risiken können die Wertentwicklung des Fonds beeinträchtigen und sich damit auch nachteilig auf den Anteilwert und das vom Anleger investierte Kapital auswirken.

Veräußert der Anleger Anteile am Investmentvermögen zu einem Zeitpunkt, in dem eine Gegenpartei oder ein CCP ausgefallen ist und dadurch der Wert des Fonds nachteilig beeinträchtigt ist, könnte der Anleger das von ihm in den Fonds investierte Geld nicht oder nicht vollständig zurück erhalten. Der Anleger könnte daher sein in den Fonds investiertes Kapital teilweise verlieren.

### **7.4.1 Adressenausfallrisiko / Gegenpartei-Risiken (außer zentrale Kontrahenten)**

Durch den Ausfall eines Ausstellers (nachfolgend „Emittent“) oder eines Vertragspartners (Kontrahenten), gegen den der Fonds Ansprüche hat, können für den Fonds Verluste entstehen. Das Emittentenrisiko beschreibt die Auswirkung der besonderen Entwicklungen des jeweiligen Emittenten, die neben den allgemeinen Tendenzen der Kapitalmärkte auf den Kurs eines Wertpapiers einwirken. Auch bei sorgfältiger Auswahl der Wertpapiere kann nicht ausgeschlossen werden, dass Verluste durch Vermögensverfall von Emittenten eintreten. Die Partei eines für Rechnung des Fonds geschlossenen Vertrags kann teilweise oder vollständig ausfallen (Kontrahentenrisiko). Dies gilt für alle Verträge, die für Rechnung des Fonds geschlossen werden.

### **7.4.2 Risiko durch zentrale Kontrahenten**

Ein zentraler Kontrahent (Central Counterparty – „CCP“) tritt als zwischengeschaltete Institution in bestimmte Geschäfte für den Fonds ein, insbesondere in Geschäfte über derivative Finanzinstrumente. In diesem Fall wird er als Käufer gegenüber dem Verkäufer und als Verkäufer gegenüber dem Käufer tätig. Ein CCP sichert seine Gegenparteiausfallrisiken durch eine Reihe von Schutzmechanismen ab, die es ihm jederzeit ermöglichen, Verluste aus den eingegangenen Geschäften auszugleichen, etwa durch sogenannte Einschusszahlungen (zum Beispiel Besicherungen). Es kann trotz dieser Schutzmechanismen nicht ausgeschlossen werden, dass ein CCP ausfällt, wodurch auch Ansprüche der Gesellschaft für den Fonds betroffen sein können. Hierdurch können Verluste für den Fonds entstehen, die nicht abgesichert sind.

### **7.4.3 Adressenausfallrisiken bei Pensionsgeschäften**

Bei Pensionsgeschäften erfolgt die Stellung der Sicherheiten durch die Gegenleistung des Vertragspartners. Bei einem Ausfall des Vertragspartners während der Laufzeit des Pensionsgeschäfts hat die Gesellschaft ein Verwertungsrecht hinsichtlich der in Pension genommenen Wertpapiere beziehungsweise Barmittel. Ein Verlustrisiko für den Fonds kann daraus folgen, dass die gestellten Sicherheiten wegen der zwischenzeitlichen Verschlechterung der Bonität des Emittenten beziehungsweise steigender Kurse der in Pension gegebenen Wertpapiere nicht mehr ausreichen, um den Rückübertragungsanspruch der Gesellschaft der vollen Höhe nach abzudecken.

#### **7.4.4 Adressenausfallrisiken bei Wertpapier-Darlehensgeschäften**

Gewährt die Gesellschaft für Rechnung des Fonds ein Darlehen über Wertpapiere, so muss sie sich gegen den Ausfall des Vertragspartners ausreichende Sicherheiten gewähren lassen. Der Umfang der Sicherheitsleistung entspricht mindestens dem Kurswert der als Wertpapier-Darlehen übertragenen Wertpapiere. Der Darlehensnehmer hat weitere Sicherheiten zu stellen, wenn der Wert der als Darlehen gewährten Wertpapiere steigt, die Qualität der gestellten Sicherheiten abnimmt oder eine Verschlechterung seiner wirtschaftlichen Verhältnisse eintritt und die bereits gestellten Sicherheiten nicht ausreichen. Kann der Darlehensnehmer dieser Nachschusspflicht nicht nachkommen, so besteht das Risiko, dass der Rückübertragungsanspruch bei Ausfall des Vertragspartners nicht vollumfänglich abgesichert ist. Werden die Sicherheiten bei einer anderen Einrichtung als der Verwahrstelle des Fonds verwahrt, besteht zudem das Risiko, dass diese bei Ausfall des Entleihers ganz, beziehungsweise nicht in vollem Umfang, außerdem gegebenenfalls nicht sofort verwertet werden können.

#### **7.5 Operationelle und sonstige Risiken des Fonds**

Im Folgenden werden Risiken dargestellt, die sich beispielsweise aus unzureichenden internen Prozessen sowie aus menschlichem oder Systemversagen bei der Gesellschaft oder externen Dritten ergeben können. Diese Risiken können die Wertentwicklung des Fonds beeinträchtigen und sich damit auch nachteilig auf den Anteilwert und auf das vom Anleger investierte Kapital auswirken.

##### **7.5.1 Risiken durch kriminelle Handlungen, Missstände oder Naturkatastrophen**

Der Fonds kann Opfer von Betrug oder anderen kriminellen Handlungen werden. Er kann Verluste durch Fehler von Mitarbeitern der Gesellschaft oder externer Dritter erleiden oder durch äußere Ereignisse wie zum Beispiel Naturkatastrophen oder Pandemien geschädigt werden.

##### **7.5.2 Länder- oder Transferrisiko**

Es besteht das Risiko, dass ein ausländischer Schuldner trotz Zahlungsfähigkeit aufgrund fehlender Transferfähigkeit der Währung oder -bereitschaft seines Sitzlandes oder aus anderen Gründen Leistungen nicht fristgerecht, überhaupt nicht oder nur in einer anderen Währung erbringen kann. So können zum Beispiel Zahlungen, auf die die Gesellschaft für Rechnung des Fonds Anspruch hat, ausbleiben, in einer Währung erfolgen, die aufgrund von Devisenbeschränkungen nicht (mehr) konvertierbar ist oder in einer anderen Währung erfolgen. Zahlt der Schuldner in einer anderen Währung, so unterliegt diese Position dem oben dargestellten Währungsrisiko.

##### **7.5.3 Rechtliche und politische Risiken**

Für den Fonds dürfen Investitionen in Rechtsordnungen getätigt werden, bei denen deutsches Recht keine Anwendung findet beziehungsweise im Fall von Rechtsstreitigkeiten der Gerichtsstand außerhalb Deutschlands ist. Hieraus resultierende Rechte und Pflichten der Gesellschaft für Rechnung des Fonds können von denen in Deutschland zum Nachteil des Fonds beziehungsweise des Anlegers abweichen. Politische oder rechtliche Entwicklungen einschließlich der Änderungen von rechtlichen Rahmenbedingungen in diesen Rechtsordnungen können von der Gesellschaft nicht oder zu spät erkannt werden oder zu Beschränkungen hinsichtlich erwerbbarer oder bereits erworbener Vermögensgegenstände führen. Diese Folgen können auch entstehen, wenn sich die rechtlichen Rahmenbedingungen für die Gesellschaft und/oder die Verwaltung des Fonds in Deutschland ändern.

##### **7.5.4 Änderung der steuerlichen Rahmenbedingungen, steuerliches Risiko**

steuerlichen Ausführungen gehen von der derzeit bekannten Rechtslage aus. Die Kurzangaben über steuerrechtliche Vorschriften richten sich an in Deutschland unbeschränkt einkommensteuerpflichtige oder unbeschränkt körperschaftsteuerpflichtige Personen. Es kann jedoch keine Gewähr dafür übernommen werden, dass sich die steuerliche Beurteilung durch Gesetzgebung, Rechtsprechung oder Erlasse der Finanzverwaltung nicht ändert.

##### **7.5.5 Schlüsselpersonenrisiko**

Fällt das Anlageergebnis des Fonds in einem bestimmten Zeitraum sehr positiv aus, hängt dieser Erfolg möglicherweise auch von der Eignung der handelnden Personen und damit den richtigen Entscheidungen des Managements ab. Die personelle Zusammensetzung des Fondsmanagements kann sich jedoch verändern. Neue Entscheidungsträger können dann möglicherweise weniger erfolgreich agieren.

##### **7.5.6 Verwahrnisiko**

Mit der Verwahrung von Vermögensgegenständen insbesondere im Ausland ist ein Verlustrisiko verbunden, das aus

Insolvenz, Sorgfaltspflichtverletzungen beziehungsweise höherer Gewalt resultieren kann.

### **7.5.7 Risiken aus Handels- und Clearingmechanismen (Abwicklungsrisiko)**

Bei der Abwicklung von Wertpapiergeschäften über ein elektronisches System besteht das Risiko, dass eine der Vertragsparteien verzögert oder nicht vereinbarungsgemäß zahlt oder die Wertpapiere nicht fristgerecht liefert.

### **7.5.8 Nachhaltigkeitsrisiken**

Als Nachhaltigkeitsrisiken im Sinne der Verordnung (EU) 2019/2088 des Europäischen Parlaments und des Rates vom 27. November 2019 über nachhaltigkeitsbezogene Offenlegungspflichten im Finanzdienstleistungssektor (nachfolgend „Offenlegungsverordnung“) werden Ereignisse oder Bedingungen im Bereich Umwelt, Soziales oder Unternehmensführung bezeichnet, deren Eintreten tatsächlich oder potenziell wesentliche negative Auswirkungen auf den Wert der Investition des Fonds haben können. Diese Effekte können sich auf die Vermögens-, Finanz- und Ertragslage des Fonds sowie auf die Reputation der Gesellschaft auswirken. Nachhaltigkeitsrisiken können auf alle bekannten Risikoarten einwirken und als Faktor zur Wesentlichkeit dieser Risikoarten beitragen. Beispielhaft sind die in den nachfolgenden Abschnitten beschriebenen Risikoarten Marktrisiko, Liquiditätsrisiko, Kontrahentenrisiko und operationelles Risiko zu nennen.

### **8. Ergebnisse der Bewertung der zu erwartenden Auswirkungen von Nachhaltigkeitsrisiken auf die Rendite der Finanzprodukte**

Die Effekte von Nachhaltigkeitsrisiken können sich auf die Vermögens-, Finanz- und Ertragslage der Vermögenswerte sowie auf die Reputation der Gesellschaft auswirken. Nachhaltigkeitsrisiken können auf alle bekannten Risikoarten einwirken und als Faktor zur Wesentlichkeit dieser Risikoarten beitragen. Führt die Bewertung der Nachhaltigkeitsrisiken zu dem Schluss, dass für den Fonds keine als relevant erachteten Nachhaltigkeitsrisiken vorliegen, so werden die Gründe hierfür erläutert. Führt die Bewertung der Nachhaltigkeitsrisiken zu dem Schluss, dass die entsprechenden Risiken relevant sind, so wird das Ausmaß, in dem Nachhaltigkeitsrisiken die Wertentwicklung des Fonds beeinflussen können, offenlegt.

Informationen zum Einbezug von Nachhaltigkeitsrisiken in die Investmentprozesse der Siemens Fonds Invest GmbH einschließlich der Aspekte der Organisation, des Risikomanagements und der Unternehmensführung solcher Prozesse sind auf der folgenden Internetseite verfügbar: [www.siemens.de/publikumsfonds](http://www.siemens.de/publikumsfonds). Informationen über die wichtigsten nachteiligen Auswirkungen des Fonds auf die Nachhaltigkeitsfaktoren werden im Jahresbericht des Fonds spätestens zu

dem im Art. 7 Abs. 1 der Offenlegungsverordnung genannten Zeitpunkt veröffentlicht.

### **9. Erläuterung des Risikoprofils des Fonds**

Der Fonds investiert mindestens 60 Prozent des Wertes des Fonds in Aktien von Zukunftsunternehmen in Europa, Nordamerika und Japan. Derivate dürfen zu Investitions- und Absicherungszwecken eingesetzt werden.

Der Fonds orientiert sich an einem Vergleichsmaßstab, der sich zu je einem Drittel aus den Indizes TecDAX®, NASDAQ-100® und dem MSCI Japan Growth zusammensetzt. Er bildet ihn nicht genau nach, sondern versucht seine Wertentwicklung zu übertreffen und kann deshalb wesentlich –sowohl positiv als auch negativ– vom Vergleichsmaßstab abweichen.

Die Erträge verbleiben im Fonds und erhöhen den Wert der Anteile (Thesaurierung).

Dieser Fonds ist unter Umständen für Anleger nicht geeignet, die ihr Geld innerhalb eines Zeitraums von weniger als 3 Jahren aus dem Fonds wieder zurückziehen möchten.

Der Anteilpreis des Siemens Global Growth kann stark schwanken, deshalb sind sowohl Verlustrisiken wie Gewinnchancen hoch.

### **10. Erhöhte Volatilität**

Der Fonds weist aufgrund seiner Zusammensetzung und des Einsatzes von Derivaten eine erhöhte Volatilität auf, d. h. die Anteilwerte können auch innerhalb kurzer Zeiträume erheblichen Schwankungen nach oben und nach unten unterworfen sein.

### **11. Profil des typischen Anlegers**

Der Fonds richtet sich an alle Arten von Anlegern, die das Ziel der Vermögensbildung bzw. Vermögensoptimierung verfolgen. Die Anleger sollten in der Lage sein, erhebliche Wertschwankungen und deutliche Verluste zu tragen, und keine Garantie bezüglich des Erhalts ihrer Anlagesumme benötigen.

Die Anlage in den Siemens Global Growth ist nur für erfahrene Anleger geeignet, die in der Lage sind, die Risiken und den Wert der Anlage abzuschätzen. Der Anlagehorizont sollte bei mindestens 3 Jahren liegen.

Der Fonds ist unter Umständen für Anleger nicht geeignet, die ihr Geld innerhalb eines Zeitraums von weniger als 3 Jahren aus dem Fonds zurück ziehen wollen. Die Einschätzung der Gesellschaft stellt keine Anlageberatung dar, sondern soll dem Anleger einen ersten Anhaltspunkt geben, ob der Fonds seiner Anlageerfahrung, seiner Risikoneigung und seinem Anlagehorizont entspricht.



## **12. Anlageziele, -strategie, -grundsätze und -grenzen**

### **12.1 Anlageziel und -strategie**

Der Fonds ist ein Aktienfonds. Der Siemens Global Growth beabsichtigt überwiegend in Zukunftsunternehmen in den weltweit wichtigsten Wachstumsmärkten zu investieren.

Hierzu werden mindestens 60 Prozent des Wertes des Fonds in Aktien von Ausstellern mit Sitz in Europa, Nordamerika und Japan angelegt. Die Branchen Internet, Technologie, Medien und Unterhaltung, Telekommunikation und Biotechnologie sollten die höchsten Gewichte erfahren. Unterwertete Wachstumsunternehmen werden mittels eines quantitativen Ansatzes identifiziert. Die Auswahl erfolgt nach traditionellen Bewertungskennzahlen und der relativen Stärke der Unternehmen gegenüber ihrem Vergleichsindex.

Ziel der Anlagepolitik ist ein langfristig attraktiver Wertzuwachs. Die mit dieser Anlagepolitik verbundenen Risiken sind im Abschnitt „Risikohinweise – wesentliche Risiken der Fondsanlage“ erläutert.

Der Fonds orientiert sich an einem Vergleichsmaßstab, der sich zu je einem Drittel aus den Indizes TecDAX®, NASDAQ-100® und ab 01.04.2023 dem MSCI Japan Growth (bis 31.03.2023 Tokyo Stock Exchange Mothers®) zusammensetzt. Er bildet ihn nicht genau nach, sondern versucht seine Wertentwicklung zu übertreffen und kann deshalb wesentlich – sowohl positiv als auch negativ– vom Vergleichsmaßstab abweichen.

Im Rahmen des aktiven Fondsmanagements erfolgt eine diskretionäre Aktienausswahl mittels folgender Einzelschritte:

1. Analyse aller relevanten Aktien der jeweiligen Region,
2. Screening aller Aktien mittels quantitativer Indikatoren aus den Kategorien Wachstum, Qualität und Bewertung,
3. Auswahl der Aktien mit den besten Wachstumsaussichten.

Die diesem Finanzprodukt zugrunde liegenden Investitionen berücksichtigen nicht die EU-Kriterien für ökologisch nachhaltige Wirtschaftsaktivitäten.

**ES KANN KEINE ZUSICHERUNG GEGEBEN WERDEN, DASS DIE ZIELE DER ANLAGEPOLITIK TATSÄCHLICH ERREICHT WERDEN.**

### **12.2 Art und Weise, wie Nachhaltigkeitsrisiken bei Investitionsentscheidungen einbezogen werden**

Als Unterzeichner der UN PRI verpflichtet sich die Siemens Fonds Invest GmbH zur Umsetzung der sechs UN PRI Prinzipien und damit dazu, ESG-Faktoren in ihre Analyse- und Entscheidungsprozesse und die aktive Ausübung der Aktionärsrechte zu integrieren. Die Gesellschaft bezieht im Rahmen ihres Investmentprozesses alle relevanten finanziellen Risiken

in ihre Anlageentscheidung mit ein und bewertet diese fortlaufend. Dabei werden auch alle relevanten Nachhaltigkeitsrisiken berücksichtigt, wesentliche negative Auswirkungen auf die Rendite einer Investition haben können, sowie die wichtigsten nachteiligen Auswirkungen einer Anlageentscheidung auf Nachhaltigkeitsfaktoren. Unter Nachhaltigkeitsfaktoren werden dabei Umwelt-, Sozial- und Arbeitnehmerbelange, die Achtung der Menschenrechte und die Bekämpfung von Korruption und Bestechung verstanden.

#### **12.2.1 Relevante finanzielle Risiken**

Zu den relevanten finanziellen Risiken zählen insbesondere das

- **Marktpreisrisiko:** Das Risiko finanzieller Verluste auf Grund der eingetretenen Änderung von Marktpreisen wie Zinsen oder Wechselkursen. Das Marktrisiko bezieht sich auf die Kursrisiken von Preisschwankungen des Wertpapiers.
- **Adressausfallrisiko (Kreditrisiko):** Das Risiko finanzieller Verluste durch den Ausfall (Insolvenz) eines Emittenten und damit einhergehend einer Zahlungsunfähigkeit.
- **Liquiditätsrisiko:** Das Risiko, Geschäfte wegen nicht ausreichender Marktliquidität nur zu ungünstigen Bedingungen oder gar nicht abschließen zu können und dadurch Verluste zu erleiden (Marktliquiditätsrisiko).

Diese relevanten finanziellen Risiken sowie weitere finanzielle Risiken werden im Rahmen der traditionellen Wertpapieranalyse, die Teil des Investmentprozesses ist, vor der Anlageentscheidung geprüft. Die Prüfung erfolgt anhand von Bilanzkennzahlen, Kennzahlen der Gewinn- und Verlustrechnung oder fundamentaler Bilanz- und Unternehmensanalyse.

#### **12.2.2 Relevante Nachhaltigkeitsrisiken**

Als Nachhaltigkeitsrisiko wird ein Ereignis oder eine Bedingung im Bereich Umwelt, Soziales oder Unternehmensführung bezeichnet, dessen beziehungsweise deren Eintreten wesentliche negative Auswirkungen auf den Wert der Investition haben könnte. Für die Siemens Fonds Invest GmbH bedeutet ESG nicht nur die Einflüsse auf die Umwelt („E“ für „Environment“), das soziale Umfeld („S“ für „Social“) oder die Unternehmensführung („G“ für „Governance“) bei unseren Investments zu berücksichtigen. Wir verstehen darunter auch unsere Verantwortung in unserem Handeln als Arbeitgeber, Geschäftspartner und Konsument. Im Investmentprozess sind wir der Überzeugung, dass ESG-Faktoren ein wichtiger Bestandteil sind, um langfristigen Wertzuwachs zu generieren.

#### **12.3 Vermögensgegenstände**

Die Gesellschaft kann für Rechnung des Fonds folgende Vermögensgegenstände erwerben:

1. Wertpapiere gemäß § 193 KAGB
2. Geldmarktinstrumente gemäß § 194 KAGB
3. Bankguthaben gemäß § 195 KAGB
4. Investmentanteile gemäß § 196 KAGB
5. Derivate gemäß § 197 KAGB
6. Sogenannte sonstige Anlageinstrumente gemäß § 198 KAGB

Die Gesellschaft darf diese Vermögensgegenstände innerhalb der insbesondere in den Abschnitten „Anlagegrenzen für Wertpapiere und Geldmarktinstrumente auch unter Einsatz von Derivaten sowie Bankguthaben“ sowie „Sonstige Vermögensgegenstände und deren Anlagegrenzen“ dargestellten Anlagegrenzen erwerben. Einzelheiten zu diesen erwerblichen Vermögensgegenständen und den hierfür geltenden Anlagegrenzen sind nachfolgend dargestellt.

### **12.3.1 Wertpapiere**

Die Gesellschaft darf für Rechnung des Fonds Wertpapiere in- und ausländischer Emittenten erwerben, wenn sie

1. an einer Börse in einem Mitgliedstaat der Europäischen Union („EU“) oder in einem anderen Vertragsstaat des Abkommens über den Europäischen Wirtschaftsraum („EWR“) zum Handel zugelassen oder in einem dieser Staaten an einem anderen organisierten Markt zugelassen oder in diesen einbezogen sind.
2. ausschließlich an einer Börse außerhalb der Mitgliedstaaten der EU oder außerhalb der anderen Vertragsstaaten des Abkommens über den EWR zum Handel zugelassen oder in einem dieser Staaten an einem anderen organisierten Markt zugelassen oder in diesen einbezogen sind, sofern die BaFin die Wahl dieser Börse oder dieses organisierten Marktes zugelassen hat.

Wertpapiere aus Neuemissionen dürfen erworben werden, wenn nach ihren Ausgabebedingungen die Zulassung an oder Einbeziehung in eine der unter 1. und 2. genannten Börsen oder organisierten Märkte beantragt werden muss und die Zulassung oder Einbeziehung innerhalb eines Jahres nach Ausgabe erfolgt.

Als Wertpapiere in diesem Sinne gelten auch

- Finanzinstrumente, die durch andere Vermögenswerte besichert oder an die Entwicklung anderer Vermögenswerte gekoppelt sind. Soweit in solche Finanzinstrumente Komponenten von Derivaten eingebettet sind, gelten weitere Anforderungen, damit die Gesellschaft diese als Wertpapiere erwerben darf.

Die Wertpapiere dürfen nur unter folgenden Voraussetzungen erworben werden:

- Der potentielle Verlust, der dem Fonds entstehen kann, darf den Kaufpreis des Wertpapiers nicht übersteigen. Eine Nachschusspflicht darf nicht bestehen,
  - Eine mangelnde Liquidität des vom Fonds erworbenen Wertpapiers darf nicht dazu führen, dass der Fonds den gesetzlichen Vorgaben über die Rücknahme von Anteilen nicht mehr nachkommen kann. Dies gilt unter Berücksichtigung der gesetzlichen Möglichkeit, in besonderen Fällen die Anteilrücknahme beschränken oder aussetzen zu können (vgl. den Abschnitt „Anteile – Ausgabe und Rücknahme von Anteilen sowie – Aussetzung der Anteilrücknahme“),
  - Eine verlässliche Bewertung des Wertpapiers durch exakte, verlässliche und gängige Preise muss verfügbar sein; diese müssen entweder Marktpreise sein oder von einem Bewertungssystem gestellt werden, das von dem Emittenten des Wertpapiers unabhängig ist,
  - Über das Wertpapier müssen angemessene Informationen vorliegen, entweder in Form von regelmäßigen, exakten und umfassenden Informationen des Marktes über das Wertpapier oder in Form eines gegebenenfalls dazugehörigen Portfolios,
  - Das Wertpapier ist handelbar,
  - Der Erwerb des Wertpapiers steht im Einklang mit den Anlagezielen beziehungsweise der Anlagestrategie des Fonds,
  - Die Risiken des Wertpapiers werden durch das Risikomanagement des Fonds in angemessener Weise erfasst.
- Wertpapiere dürfen zudem in folgender Form erworben werden:
- Aktien, die dem Fonds bei einer Kapitalerhöhung aus Gesellschaftsmitteln zustehen,
  - Wertpapiere, die in Ausübung von zum Fonds gehörenden Bezugsrechten erworben werden.

Als Wertpapiere in diesem Sinn dürfen für den Fonds auch Bezugsrechte erworben werden, sofern sich die Wertpapiere, aus denen die Bezugsrechte herrühren, im Fonds befinden können.

### **12.3.2 Geldmarktinstrumente**

Die Gesellschaft darf für Rechnung des Fonds in Geldmarktinstrumente investieren, die üblicherweise auf dem Geldmarkt gehandelt werden, sowie in verzinsliche Wertpapiere, die alternativ

- zum Zeitpunkt ihres Erwerbs für den Fonds eine Laufzeit oder Restlaufzeit von höchstens 397 Tagen haben,
- zum Zeitpunkt ihres Erwerbs für den Fonds eine Laufzeit oder Restlaufzeit haben, die länger als 397 Tage ist, deren Verzinsung aber nach den Emissionsbedingungen regelmäßig, mindestens einmal in 397 Tagen marktgerecht angepasst werden muss,

- deren Risikoprofil dem Risikoprofil von Wertpapieren entspricht, die das Kriterium der Restlaufzeit oder das der Zinsanpassung erfüllen.

Für den Fonds dürfen Geldmarktinstrumente erworben werden, wenn sie

1. an einer Börse in einem Mitgliedstaat der EU oder in einem anderen Vertragsstaat des Abkommens über den EWR zum Handel zugelassen oder in einem dieser Staaten an einem anderen organisierten Markt zugelassen oder in diesen einbezogen sind,
2. ausschließlich an einer Börse außerhalb der Mitgliedstaaten der EU oder in einem anderen Vertragsstaat des Abkommens über den EWR zum Handel zugelassen oder in einem dieser Staaten an einem organisierten Markt zugelassen oder in diesen einbezogen sind, sofern die BaFin die Wahl dieser Börse oder dieses Marktes zugelassen hat,
3. von der EU, dem Bund, einem Sondervermögen des Bundes, einem Land, einem anderen Mitgliedstaat oder einer anderen zentralstaatlichen, regionalen oder lokalen Gebietskörperschaft oder der Zentralbank eines Mitgliedstaats der EU, der Europäischen Zentralbank oder der Europäischen Investitionsbank, einem Drittstaat oder, sofern dieser ein Bundesstaat ist, einem Gliedstaat dieses Bundesstaates oder von einer internationalen öffentlich-rechtlichen Einrichtung, der mindestens ein Mitgliedstaat der EU angehört, begeben oder garantiert werden,
4. von einem Unternehmen begeben werden, dessen Wertpapiere auf den unter den Nummern 1 und 2 bezeichneten Märkten gehandelt werden,
5. von einem Kreditinstitut begeben oder garantiert werden, das nach dem Recht der EU festgelegten Kriterien einer Aufsicht unterstellt ist, oder einem Kreditinstitut, das Aufsichtsbestimmungen, die nach Auffassung der BaFin denjenigen des Gemeinschaftsrechts gleichwertig sind, unterliegt und diese einhält,
6. von anderen Emittenten begeben werden und es sich bei dem jeweiligen Emittenten
  - a) um ein Unternehmen mit einem Eigenkapital von mindestens 10 Millionen Euro handelt, das seinen Jahresabschluss nach der Europäischen Richtlinie über den Jahresabschluss von Kapitalgesellschaften erstellt und veröffentlicht, oder
  - b) um einen Rechtsträger handelt, der innerhalb einer eine oder mehrere börsennotierte Gesellschaften umfassenden Unternehmensgruppe für die Finanzierung dieser Gruppe zuständig ist, oder

c) um einen Rechtsträger handelt, der Geldmarktinstrumente emittiert, die durch Verbindlichkeiten unterlegt sind, durch Nutzung einer von einer Bank eingeräumten Kreditlinie. Dies sind Produkte, bei denen Kreditforderungen von Banken in Wertpapieren verbrieft werden (sogenannte Asset Backed Securities).

Sämtliche genannten Geldmarktinstrumente dürfen nur erworben werden, wenn sie liquide sind und sich ihr Wert jederzeit genau bestimmten lässt. Liquide sind Geldmarktinstrumente, die sich innerhalb hinreichend kurzer Zeit mit begrenzten Kosten veräußern lassen. Hierbei ist die Verpflichtung der Gesellschaft zu berücksichtigen, Anteile am Fonds auf Verlangen der Anleger zurückzunehmen und hierfür in der Lage zu sein, solche Geldmarktinstrumente entsprechend kurzfristig veräußern zu können. Für die Geldmarktinstrumente muss zudem ein exaktes und verlässliches Bewertungssystem existieren, das die Ermittlung des Nettobestandswerts des Geldmarktinstruments ermöglicht oder auf Marktdaten oder Bewertungsmodellen basiert, wie Systeme, die Anschaffungskosten fortführen. Das Merkmal der Liquidität gilt für Geldmarktinstrumente als erfüllt, wenn diese an einem organisierten Markt innerhalb des EWR zugelassen oder in diesen einbezogen sind oder an einem organisierten Markt außerhalb des EWR zugelassen oder in diesen einbezogen sind, sofern die BaFin die Wahl dieses Marktes zugelassen hat.

Für Geldmarktinstrumente, die nicht an einer Börse notiert oder an einem geregelten Markt zum Handel zugelassen sind (siehe oben unter Nr. 3 bis 6), muss zudem die Emission oder der Emittent dieser Instrumente Vorschriften über den Einlagen- und Anlegerschutz unterliegen. So müssen für diese Geldmarktinstrumente angemessene Informationen vorliegen, die eine angemessene Bewertung der mit den Instrumenten verbundenen Kreditrisiken ermöglichen und die Geldmarktinstrumente müssen frei übertragbar sein. Die Kreditrisiken können etwa durch eine Kreditwürdigkeitsprüfung einer Rating-Agentur bewertet werden.

Für diese Geldmarktinstrumente gelten weiterhin die folgenden Anforderungen, es sei denn, sie sind von der Europäischen Zentralbank oder der Zentralbank eines Mitgliedstaates der EU begeben oder garantiert worden:

- Werden sie von folgenden (oben unter Nr. 3 genannten) Einrichtungen begeben oder garantiert:
  - der EU
  - dem Bund
  - einem Sondervermögen des Bundes
  - einem Land
  - einem anderen Mitgliedstaat
  - einer anderen zentralstaatlichen Gebietskörperschaft
  - der Europäischen Investitionsbank

- einem Drittstaat oder, sofern dieser ein Bundesstaat ist, einem Gliedstaat dieses Bundesstaates
- einer internationalen öffentlich-rechtlichen Einrichtung, der mindestens ein Mitgliedstaat der EU angehört

müssen angemessene Informationen über die Emission bzw. das Emissionsprogramm oder über die rechtliche und finanzielle Situation des Emittenten vor der Emission des Geldmarktinstruments vorliegen,

- Werden sie von einem im EWR beaufsichtigten Kreditinstitut begeben oder garantiert (s.o. unter Nr. 5), so müssen angemessene Informationen über die Emission bzw. das Emissionsprogramm oder über die rechtliche und finanzielle Situation des Emittenten vor der Emission des Geldmarktinstruments vorliegen, die in regelmäßigen Abständen und bei signifikanten Begebenheiten aktualisiert werden. Zudem müssen über die Emission bzw. das Emissionsprogramm Daten (z.B. Statistiken) vorliegen, die eine angemessene Bewertung der mit der Anlage verbundenen Kreditrisiken ermöglichen,
- Werden sie von einem Kreditinstitut begeben, das außerhalb des EWR Aufsichtsbestimmungen unterliegt, die nach Ansicht der BaFin den Anforderungen innerhalb des EWR an ein Kreditinstitut gleichwertig sind, so ist eine der folgende Voraussetzungen zu erfüllen:
  - Das Kreditinstitut unterhält einen Sitz in einem zur sogenannten Zehnergruppe (Zusammenschluss der wichtigsten führenden Industrieländer – G10) gehörenden Mitgliedstaat der Organisation für wirtschaftliche Zusammenarbeit und Entwicklung (nachfolgend „OECD“),
  - Das Kreditinstitut verfügt mindestens über ein Rating mit einer Benotung, die als sogenanntes „Investment-Grade“ qualifiziert. Als „Investment-Grade“ bezeichnet man eine Benotung mit „BBB“ bzw. „Baa“ oder besser im Rahmen der Kreditwürdigkeitsprüfung durch eine Rating-Agentur,
  - Mittels einer eingehenden Analyse des Emittenten kann nachgewiesen werden, dass die für das Kreditinstitut geltenden Aufsichtsbestimmungen mindestens so streng sind wie die des Rechts der EU.
- Für die übrigen Geldmarktinstrumente, die nicht an einer Börse notiert oder einem geregelten Markt zum Handel zugelassen sind (siehe oben unter Nr. 4 und 6 sowie die übrigen unter Nr. 3 genannten), müssen angemessene Informationen über die Emission bzw. das Emissionsprogramm sowie über die rechtliche und finanzielle Situation des Emittenten vor der Emission des Geldmarktinstruments vorliegen, die in regelmäßigen Abständen und bei signifikanten Begebenheiten aktualisiert und durch qualifizierte, vom Emittenten weisungsunabhängige Dritte, geprüft werden. Zudem müssen über die Emission bzw. das Emissionsprogramm Daten (z.B. Statistiken)

vorliegen, die eine angemessene Bewertung der mit der Anlage verbundenen Kreditrisiken ermöglicht.

### **12.3.3 Bankguthaben**

Die Gesellschaft darf für Rechnung des Fonds nur Bankguthaben halten, die eine Laufzeit von höchstens zwölf Monaten haben. Diese Guthaben sind auf Sperrkonten bei Kreditinstituten mit Sitz in einem Mitgliedstaat der EU oder in einem anderen Vertragsstaat des Abkommens über den EWR zu führen. Sie können auch bei Kreditinstituten mit Sitz in einem Drittstaat unterhalten werden, dessen Aufsichtsbestimmungen nach Auffassung der BaFin denjenigen des Rechts der EU gleichwertig sind.

### **12.3.4 Sonstige Vermögensgegenstände und deren Anlagegrenzen**

Bis zu 10 Prozent des Wertes des Fonds darf die Gesellschaft insgesamt in folgende sonstige Vermögensgegenstände anlegen:

- Wertpapiere, die nicht zum Handel an einer Börse zugelassen oder an einem anderen organisierten Markt zugelassen oder in diesen einbezogen sind, jedoch grundsätzlich die Kriterien für Wertpapiere erfüllen. Abweichend von den gehandelten beziehungsweise zugelassenen Wertpapieren muss die verlässliche Bewertung für diese Wertpapiere in Form einer in regelmäßigen Abständen durchgeführten Bewertung verfügbar sein, die aus Informationen des Emittenten oder aus einer kompetenten Finanzanalyse abgeleitet wird. Angemessene Information über das nicht zugelassene beziehungsweise nicht einbezogene Wertpapier muss in Form einer regelmäßigen und exakten Information durch den Fonds über das Wertpapier oder gegebenenfalls das zugehörige Portfolio verfügbar sein,
- Geldmarktinstrumente von Emittenten, die nicht den oben genannten Anforderungen genügen, wenn sie liquide sind und sich ihr Wert jederzeit genau bestimmen lässt. Liquide sind Geldmarktinstrumente, die sich innerhalb hinreichend kurzer Zeit mit begrenzten Kosten veräußern lassen. Hierbei ist die Verpflichtung der Gesellschaft zu berücksichtigen, Anteile am Fonds auf Verlangen der Anleger zurückzunehmen und hierfür in der Lage zu sein, solche Geldmarktinstrumente entsprechend kurzfristig zu veräußern. Für die Geldmarktinstrumente muss zudem ein exaktes und verlässliches Bewertungssystem existieren, das die Ermittlung des Nettobestands werts des Geldmarktinstruments ermöglicht oder auf Marktdaten oder Bewertungsmodellen wie Systeme basiert, die Anschaffungskosten fortführen. Das Merkmal der Liquidität gilt für Geldmarktinstrumente erfüllt, wenn diese an einem organisierten Markt innerhalb des EWR zugelassen oder in diesen einbezogen sind oder an einem organisierten Markt

außerhalb des EWR zugelassen oder in diesen einbezogen sind, sofern die BaFin die Wahl dieses Marktes zugelassen hat,

- Aktien aus Neuemissionen, wenn nach deren Ausgabebedingungen
  - deren Zulassung an einer Börse in einem Mitgliedstaat der EU oder in einem anderen Vertragsstaat des Abkommens über den EWR zum Handel oder deren Zulassung an einem organisierten Markt oder deren Einbeziehung in diesen in einem Mitgliedstaat der EU oder in einem anderen Vertragsstaat des Abkommens über den EWR nach den Ausgabebedingungen zu beantragen ist, sofern
  - deren Zulassung an einer Börse zum Handel oder deren Zulassung an einem organisierten Markt oder die Einbeziehung in diesen außerhalb der Mitgliedstaaten der EU oder außerhalb der anderen Vertragsstaaten des Abkommens über den EWR nach den Ausgabebedingungen zu beantragen ist, sofern die Wahl dieser Börse oder dieses organisierten Marktes von der BaFin zugelassen ist und

die Zulassung oder Einbeziehung innerhalb eines Jahres nach der Ausgabe erfolgt,

- Schuldscheindarlehen, die nach dem Erwerb für den Fonds mindestens zweimal abgetreten werden können und von einer der folgenden Einrichtungen gewährt wurden:

- a) dem Bund, einem Sondervermögen des Bundes, einem Land, den Europäischen Gemeinschaften oder einem Staat, der Mitglied der Organisation für wirtschaftliche Zusammenarbeit und Entwicklung ist,
- b) einer anderen inländischen Gebietskörperschaft oder einer Regionalregierung oder örtlichen Gebietskörperschaft eines anderen Mitgliedstaats der EU oder eines anderen Vertragsstaats des Abkommens über den EWR, sofern die Forderung nach der Verordnung über Aufsichtsanforderungen an Kreditinstitute und Wertpapierfirmen in derselben Weise behandelt werden kann wie eine Forderung an den Zentralstaat, auf dessen Hoheitsgebiet die Regionalregierung oder die Gebietskörperschaft ansässig ist,
- c) sonstigen Körperschaften oder Anstalten des öffentlichen Rechts mit Sitz im Inland oder in einem anderen Mitgliedstaat der EU oder einem anderen Vertragsstaat des Abkommens über den EWR,
- d) Unternehmen, die Wertpapiere ausgegeben haben, die an einem organisierten Markt innerhalb des EWR zum Handel zugelassen sind oder die an einem sonstigen geregelten Markt im Sinne der Richtlinie über Märkte für Finanzinstrumente (Richtlinie 2004/39/EG des Europäischen Parlaments und des Rates vom 21. April 2004 über Märkte in Finanzinstru-

mente „MiFid“) in der jeweils geltenden Fassung erfüllt, zum Handel zugelassen sind,

- e) anderen Schuldern, sofern eine der in Buchstabe a bis c bezeichneten Stellen die Gewährleistung für die Verzinsung und Rückzahlung übernommen hat.

#### **12.3.4.1 Anlagegrenzen für Geldmarktinstrumente**

Bis zu 40 Prozent des Wertes des Fonds dürfen in Geldmarktinstrumenten angelegt werden. Die Geldmarktinstrumente können auch auf Fremdwährung lauten.

#### **12.3.4.2 Anlagegrenze für Schuldverschreibungen mit besonderer Deckungsmasse**

Die Gesellschaft darf jeweils bis zu 25 Prozent des Wertes des Fonds in Pfandbriefe, Kommunalschuldverschreibungen sowie Schuldverschreibungen anlegen, die ein Kreditinstitut mit Sitz in der EU oder im EWR ausgegeben hat. Voraussetzung ist, dass die mit den Schuldverschreibungen aufgenommenen Mittel so angelegt werden, dass sie die Verbindlichkeiten der Schuldverschreibungen über deren ganze Laufzeit decken und vorrangig für die Rückzahlungen und die Zinsen bestimmt sind, wenn der Emittent der Schuldverschreibungen ausfällt. Sofern in solche Schuldverschreibungen desselben Emittenten mehr als 5 Prozent des Wertes des Fonds angelegt werden, darf der Gesamtwert solcher Schuldverschreibungen 80 Prozent des Wertes des Fonds nicht übersteigen. In Pension genommenen Wertpapiere werden auf diese Anlagegrenze angerechnet.

#### **12.3.4.3 Anlagegrenzen für öffentliche Emittenten**

In Schuldverschreibungen, Schuldscheindarlehen und Geldmarktinstrumente besonderer nationaler und supranationaler öffentlicher Emittenten darf die Gesellschaft jeweils bis zu 35 Prozent des Wertes des Fonds anlegen. Zu diesen öffentlichen Ausstellern zählen der Bund, die Bundesländer, Mitgliedstaaten der EU oder deren Gebietskörperschaften, Drittstaaten sowie supranationale öffentliche Einrichtungen denen mindestens ein EU-Mitgliedstaat angehört.

#### **12.3.4.4 Anlagegrenzen für Bankguthaben**

Bis zu 40 Prozent des Wertes des Fonds dürfen in Bankguthaben angelegt werden, die eine Laufzeit von höchstens zwölf Monaten haben. Diese Guthaben sind auf Sperrkonten bei einem Kreditinstitut mit Sitz in einem Mitgliedstaat der EU oder des Abkommens über den EWR zu unterhalten. Nach Maßgabe der Allgemeinen Anlagebedingungen können sie auch bei einem Kreditinstitut mit Sitz in einem Drittstaat unterhalten werden.

Die Gesellschaft darf nur bis zu 20 Prozent des Wertes des Fonds in Bankguthaben bei demselben Kreditinstitut anlegen.

#### **12.3.4.5 Kombination von Anlagegrenzen**



Die Gesellschaft darf höchstens 20 Prozent des Wertes des Fonds in eine Kombination der folgenden Vermögensgegenstände unter Berücksichtigung der jeweiligen Einzelobergrenzen anlegen:

- Von ein und derselben Einrichtung begebene Wertpapiere oder Geldmarktinstrumente,
- Einlagen bei dieser Einrichtung, d.h. Bankguthaben,
- Anrechnungsbeträge für das Kontrahentenrisiko der mit dieser Einrichtung eingegangenen Geschäfte in Derivaten, Wertpapierdarlehen und Pensionsgeschäften.

Bei besonderen öffentlichen Emittenten (siehe Abschnitt „Anlageziele, -strategie, -grundsätze und –grenzen für Wertpapiere und Geldmarktinstrumente auch unter Einsatz von Derivaten sowie Bankguthaben – Anlagegrenzen für öffentliche Emittenten“) darf eine Kombination der vorgenannten Vermögensgegenstände 35 Prozent des Wertes des Fonds nicht übersteigen.

### **12.3.5 Anlagegrenzen für Wertpapiere und Geldmarktinstrumente auch unter Einsatz von Derivaten sowie Bankguthaben**

Die Gesellschaft darf in Wertpapiere und Geldmarktinstrumente desselben Emittenten (Schuldners) bis zu 10 Prozent des Wertes des Fonds anlegen. Dabei darf der Gesamtwert der Wertpapiere und Geldmarktinstrumente dieser Emittenten (Schuldner) 40 Prozent des Fonds nicht übersteigen. Darüber hinaus darf die Gesellschaft lediglich jeweils 5 Prozent des Wertes des Fonds in Wertpapiere und Geldmarktinstrumente desselben Emittenten (Schuldners) anlegen. In Aktien aus Neuemissionen, deren geplante Zulassung noch nicht erfolgt ist, darf die Gesellschaft nur bis zu 10 Prozent des Wertes des Fonds anlegen. In Pension genommene Wertpapiere werden auf diese Anlagegrenzen angerechnet. Die Emittenten von Wertpapieren und Geldmarktinstrumenten sind auch dann im Rahmen der genannten Grenzen zu berücksichtigen, wenn die von diesen emittierten Wertpapiere und Geldmarktinstrumente mittelbar über andere im Fonds enthaltenen Wertpapiere, die an deren Wertentwicklung gekoppelt sind, erworben werden.

### **12.3.6 Steuerliche Anlagequoten**

Mindestens 51 Prozent des Fonds werden in Kapitalbeteiligungen des Investmentsteuerrechts angelegt. Kapitalbeteiligungen in diesem Sinne sind

- Anteile an Kapitalgesellschaften, die zum amtlichen Handel an einer Börse zugelassen oder an einem anderen organisierten Markt zugelassen oder in diesen einbezogen sind;

- Anteile an Kapitalgesellschaften, die in einem Mitgliedstaat der EU oder in einem anderen Vertragsstaat des Abkommens über den EWR ansässig sind und dort der Ertragsbesteuerung für Kapitalgesellschaften unterliegen und nicht von ihr befreit sind;

- Anteile an Kapitalgesellschaften, die in einem Drittstaat ansässig sind und dort einer Ertragsbesteuerung für Kapitalgesellschaften in Höhe von mindestens 15 Prozent unterliegen und nicht von ihr befreit sind;

- Anteile an anderen Investmentvermögen in Höhe der bewertungstäglich veröffentlichten Quote ihres Wertes, zu der sie tatsächlich in die vorgenannten Anteile an Kapitalgesellschaften anlegen; soweit keine tatsächliche Quote veröffentlicht wird, in Höhe der in den Anlagebedingungen des anderen Investmentvermögens festgelegten Mindestquote.

### **12.3.7 Investmentanteile und deren Anlagegrenzen**

Die Gesellschaft darf bis zu 10 Prozent des Wertes des Fonds in Anteile an Zielfonds investieren, sofern diese offene in- und ausländische Investmentvermögen sind. In Anteilen an einem einzigen Zielfonds dürfen nur bis zu 10 Prozent des Wertes des Fonds angelegt werden. In AIF dürfen insgesamt nur bis zu 10 Prozent des Wertes des Fonds angelegt werden. Die Gesellschaft darf für Rechnung des Fonds nicht mehr als 25 Prozent der ausgegebenen Anteile eines Zielfonds erwerben. Die Gesellschaft erwirbt für den Fonds Anteile die über eine Vertriebszulassung in einem Mitgliedstaat der Europäischen Union oder in einem anderen Vertragsstaat des Abkommens über den Europäischen Wirtschaftsraum verfügen.

Die Zielfonds dürfen nach ihren Anlagebedingungen oder ihrer Satzung höchstens bis zu 10 Prozent in Anteile an anderen offenen Investmentvermögen investieren. Für Anteile an AIF gelten darüber hinaus folgende Anforderungen:

- Der Zielfonds muss nach Rechtsvorschriften zugelassen worden sein, die ihn einer wirksamen öffentlichen Aufsicht zum Schutz der Anleger unterstellen, und es muss eine ausreichende Gewähr für eine befriedigende Zusammenarbeit zwischen den Aufsichtsbehörden bestehen,
- Das Schutzniveau der Anleger muss gleichwertig zu dem Schutzniveau eines Anlegers in einem inländischen OGAW sein, insbesondere im Hinblick auf Trennung von Verwaltung und Verwahrung der Vermögensgegenstände, für die Kreditaufnahme und -gewährung sowie für Leerverkäufe von Wertpapieren und Geldmarktinstrumenten,
- Die Geschäftstätigkeit des Zielfonds muss Gegenstand von Jahres- und Halbjahresberichten sein und den Anlegern erlauben, sich ein Urteil über das Vermögen und die Verbind-

lichkeiten sowie die Erträge und die Transaktionen im Berichtszeitraum zu bilden,

- Der Zielfonds muss ein Publikumsfonds sein, bei dem die Anzahl der Anteile nicht zahlenmäßig begrenzt ist und die Anleger ein Recht zur Rückgabe der Anteile haben.

#### **Information der Anleger bei Beschränkung oder Aussetzung der Rücknahme von Zielfondsanteilen**

Zielfonds können im gesetzlichen Rahmen zeitweise die Rücknahme von Anteilen beschränken oder aussetzen. Dann kann die Gesellschaft die Anteile an dem Zielfonds nicht oder nur eingeschränkt bei der Verwaltungsgesellschaft oder Verwahrstelle des Zielfonds gegen Auszahlung des Rücknahmepreises zurückgeben (siehe auch den Abschnitt „Risikohinweise – Risiken im Zusammenhang mit der Investition in Investmentanteile“). Auf der Homepage der Gesellschaft ist unter [www.siemens.de/publikumsfonds](http://www.siemens.de/publikumsfonds) aufgeführt, ob und in welchem Umfang der Fonds Anteile von Zielfonds hält, die derzeit die Rücknahme von Anteilen ausgesetzt haben.

#### **12.3.8 Derivate**

**Die Gesellschaft darf für den Fonds als Teil der Anlagestrategie Geschäfte mit Derivaten tätigen. Dies schließt Geschäfte mit Derivaten zur effizienten Portfoliosteuerung und zur Erzielung von Zusatzerträgen, d. h. auch zu spekulativen Zwecken, ein. Dadurch kann sich das Verlustrisiko des Fonds zumindest zeitweise erhöhen.**

Ein Derivat ist ein Instrument, dessen Preis von den Kurschwankungen oder den Preiserwartungen anderer Vermögensgegenstände („Basiswert“) abhängt. Die nachfolgenden Ausführungen beziehen sich sowohl auf Derivate als auch auf Finanzinstrumente mit derivativer Komponente (nachfolgend zusammen „Derivate“).

Durch den Einsatz von Derivaten darf sich das Marktrisiko des Fonds höchstens verdoppeln („Marktrisikogrenze“). Marktrisiko ist das Verlustrisiko, das aus Schwankungen beim Marktwert von im Fonds gehaltenen Vermögensgegenständen resultiert, die auf Veränderungen von variablen Preisen beziehungsweise Kursen des Marktes wie Zinssätzen, Wechselkursen, Aktien- und Rohstoffpreisen oder auf Veränderungen bei der Bonität eines Emittenten zurückzuführen sind. Die Gesellschaft hat die Marktrisikogrenze laufend einzuhalten. Die Auslastung der Marktrisikogrenze hat sie täglich nach gesetzlichen Vorgaben zu ermitteln; diese ergeben sich aus der Verordnung über Risikomanagement und Risikomessung beim Einsatz von Derivaten, Wertpapier-Darlehen und Pensionsgeschäften in Investmentvermögen nach dem Kapitalanlagegesetzbuch (nachfolgend „Derivateverordnung“).

Zur Ermittlung der Auslastung der Marktrisikogrenze wendet die Gesellschaft den sogenannten qualifizierten Ansatz im

Sinne der Derivateverordnung an. Hierzu vergleicht die Gesellschaft das Marktrisiko des Fonds mit dem Marktrisiko eines virtuellen Vergleichsvermögens, in dem keine Derivate enthalten sind. Der Risikobetrag für das Marktrisiko des Fonds darf zu keinem Zeitpunkt das Zweifache des Risikobetrags für das Marktrisiko des zugehörigen Vergleichsvermögens übersteigen. Bei dem derivatefreien Vergleichsvermögen handelt es sich um ein virtuelles Portfolio, dessen Wert stets genau dem aktuellen Wert des Fonds entspricht, das aber keine Steigerungen oder Absicherungen des Marktrisikos durch Derivate enthält. Die Zusammensetzung des Vergleichsvermögens muss im Übrigen den Anlagezielen und der Anlagepolitik entsprechen, die für den Fonds gelten. Das virtuelle Vergleichsvermögen für den Fonds besteht aus Unternehmenanleihen im Investment Grade Bereich, sowohl aus financials als auch Industrieanleihen.

Das Marktrisiko des Fonds und des Vergleichsvermögens wird jeweils mit Hilfe eines geeigneten eigenen Risikomodells ermittelt (sog. Value-at-Risk Methode). Die Gesellschaft verwendet hierbei als Modellierungsverfahren die historische Simulation in Verbindung mit einer kompletten Neuberechnung der Produkte. Dies erfolgt unter Verwendung verschiedener Risikofaktoren und deren individueller und rollierender Historie von mindestens einem Jahr, welche sich aus empirischen Beobachtungen zusammensetzt. Die Neubewertung der einzelnen Produkte simuliert somit eine Anzahl an Portfoliowerten bei welchem der VaR unter Verwendung eines 99% Konfidenzintervalls den größtmöglichen Verlust ausweist, der mit 99%iger Wahrscheinlichkeit innerhalb einer Haltedauer von 20 Tagen nicht überschritten wird.

Die Gesellschaft erfasst dabei die Marktpreisrisiken aus allen Geschäften. Sie quantifiziert durch das Risikomodell die Wertveränderung der im Fonds gehaltenen Vermögensgegenstände im Zeitablauf. Der sogenannte Value-at-Risk gibt dabei eine in Geldeinheiten ausgedrückte Grenze für potenzielle Verluste eines Portfolios zwischen zwei vorgegebenen Zeitpunkten an. Diese Wertveränderung wird von zufälligen Ereignissen bestimmt, nämlich den künftigen Entwicklungen der Marktpreise, und ist daher nicht mit Sicherheit vorhersehbar. Das zu ermittelnde Marktrisiko jeweils nur mit einer genügend großen Wahrscheinlichkeit abgeschätzt werden.

Die Gesellschaft darf – vorbehaltlich eines geeigneten Risikomanagementsystems – in jegliche Derivate investieren. Voraussetzung ist, dass die Derivate von Vermögensgegenständen abgeleitet sind, die für den Fonds erworben werden dürfen oder von folgenden Basiswerten:

- Zinssätze
- Wechselkurse
- Währungen

- Finanzindices, die hinreichend diversifiziert sind, eine adäquate Bezugsgrundlage für den Markt darstellen, auf den sie sich beziehen, sowie in angemessener Weise veröffentlicht werden.

Hierzu zählen insbesondere Optionen, Finanzterminkontrakte und Swaps sowie Kombinationen hieraus.

Folgende Arten von Derivaten darf die Gesellschaft für Rechnung des Fonds erwerben:

a) Terminkontrakte auf Wertpapiere, Geldmarktinstrumente, Zinssätze, Wechselkurse oder Währungen sowie Finanzindices, die hinreichend diversifiziert sind, eine adäquate Bezugsgrundlage für den Markt darstellen, auf den sie sich beziehen, sowie in angemessener Weise veröffentlicht werden („Qualifizierte Finanzindices“),

b) Optionen oder Optionsscheine auf Wertpapiere, Geldmarktinstrumente, Zinssätze, Wechselkurse oder Währungen und auf Terminkontrakte nach Buchstabe a) sowie Qualifizierte Finanzindices, wenn die Optionen oder Optionsscheine die folgenden Eigenschaften ausweisen:

i) eine Ausübung ist entweder während der gesamten Laufzeit oder zum Ende der Laufzeit möglich, und

ii) der Optionswert hängt zum Ausübungszeitpunkt linear von der positiven oder negativen Differenz zwischen Basispreis und Marktpreis des Basiswerts ab und wird null, wenn die Differenz das andere Vorzeichen hat,

c) Zinsswaps, Währungsswaps oder Zins-Währungsswaps,

d) Optionen auf Swaps nach Buchstabe c), sofern sie die unter Buchstabe b) beschriebenen Eigenschaften aufweisen (Swaps),

e) Credit Default Swaps, sofern sie ausschließlich und nachvollziehbar der Absicherung des Kreditrisikos von genau zuordenbaren Vermögensgegenständen des Fonds dienen,

f) zur Steuerung von Risiken, Aktienindex-Futures sowie Zins-Future. Ein vernachlässigbarer Anteil der Anlagestrategie darf auf einer sogenannten komplexen Strategie basieren. Die Gesellschaft darf außerdem einen vernachlässigbaren Anteil in komplexe Derivate investieren. Von einem vernachlässigbaren Anteil ist auszugehen, wenn dieser unter Zugrundelegung des maximalen Verlustes ein Prozent des Wertes des Fonds nicht übersteigt.

#### **12.3.8.1 Terminkontrakte**

Terminkontrakte sind für beide Vertragspartner unbedingt verpflichtende Vereinbarungen, zu einem bestimmten Zeitpunkt, dem Fälligkeitsdatum, oder innerhalb eines bestimmten Zeitraumes, eine bestimmte Menge eines

bestimmten Basiswerts zu einem im Voraus bestimmten Preis zu kaufen beziehungsweise zu verkaufen. Die Gesellschaft darf für Rechnung des Fonds im Rahmen der Anlagegrundsätze Terminkontrakte auf für den Fonds erwerbbarer Wertpapiere und Geldmarktinstrumente, Zinssätze, Wechselkurse oder Währungen sowie auf qualifizierte Finanzindices abschließen.

#### **12.3.8.2 Optionsgeschäfte**

Optionsgeschäfte beinhalten, dass einem Dritten gegen Entgelt (Optionsprämie) das Recht eingeräumt wird, während einer bestimmten Zeit oder am Ende eines bestimmten Zeitraums zu einem von vornherein vereinbarten Preis (Basispreis) die Lieferung oder die Abnahme von Vermögensgegenständen oder die Zahlung eines Differenzbetrags zu verlangen, oder auch entsprechende Optionsrechte zu erwerben.

Die Gesellschaft darf für Rechnung des Fonds im Rahmen der Anlagegrundsätze Kaufoptionen und Verkaufsoptionen kaufen und verkaufen sowie mit Optionsscheinen handeln.

Die Optionsgeschäfte müssen sich auf Wertpapiere und Geldmarktinstrumente, Zinssätze, Wechselkurse oder Währungen sowie auf Finanzindices beziehen, die hinreichend diversifiziert sind, eine adäquate Bezugsgrundlage für den Markt darstellen, auf den sie sich beziehen, sowie in angemessener Weise veröffentlicht werden. Die Optionen oder Optionsscheine müssen eine Ausübung während der gesamten Laufzeit oder zum Ende der Laufzeit vorsehen. Zudem muss der Optionswert zum Ausübungszeitpunkt linear von der positiven oder negativen Differenz zwischen Basispreis und Marktpreis des Basiswerts abhängen und null werden, wenn die Differenz das andere Vorzeichen hat.

#### **12.3.8.3 Swaps**

Swaps sind Tauschverträge, bei denen die dem Geschäft zugrunde liegenden Zahlungsströme oder Risiken zwischen den Vertragspartnern ausgetauscht werden. Die Gesellschaft darf für Rechnung des Fonds im Rahmen der Anlagegrundsätze Zinsswaps, Währungsswaps, Zins-Währungsswaps und Varianzswaps abschließen.

#### **12.3.8.4 Swaptions**

Swaptions sind Optionen auf Swaps. Eine Swaption ist das Recht, nicht aber die Verpflichtung, zu einem bestimmten Zeitpunkt oder innerhalb einer bestimmten Frist in einen hinsichtlich der Konditionen genau spezifizierten Swap einzutreten. Im Übrigen gelten die im Zusammenhang mit Optionsgeschäften dargestellten Grundsätze. Die Gesellschaft darf für Rechnung des Fonds nur solche Swaptions abschließen, die sich aus den oben beschriebenen Optionen und Swaps zusammensetzen.

### **12.3.8.5 Credit Default Swaps**

Credit Default Swaps sind Kreditderivate, die es ermöglichen, ein potenzielles Kreditausfallvolumen auf andere zu übertragen. Im Gegenzug zur Übernahme des Kreditausfallrisikos zahlt der Verkäufer des Risikos eine Prämie an seinen Vertragspartner. Die Gesellschaft darf für Rechnung des Fonds nur einfache, standardisierte Credit Default Swaps abschließen, die zur Absicherung einzelner Kreditrisiken im Fonds eingesetzt werden. Im Übrigen gelten die Ausführungen zu Swaps entsprechend.

### **12.3.8.6 In Wertpapieren verbriefte Finanzinstrumente**

Die Gesellschaft kann für Rechnung des Fonds die vorstehend beschriebenen Finanzinstrumente auch erwerben, wenn diese in Wertpapieren verbrieft sind. Dabei können die Geschäfte, die Finanzinstrumente zum Gegenstand haben, auch nur teilweise in Wertpapieren enthalten sein (z. B. Optionsanleihen). Die Aussagen zu Chancen und Risiken gelten für solche verbrieften Finanzinstrumente entsprechend, jedoch mit der Maßgabe, dass das Verlustrisiko bei verbrieften Finanzinstrumenten auf den Wert des Wertpapiers beschränkt ist.

### **12.3.8.7 OTC-Derivatgeschäfte**

Die Gesellschaft darf für Rechnung des Fonds sowohl Derivatgeschäfte tätigen, die an einer Börse zum Handel zugelassen oder an einem anderen organisierten Markt zugelassen oder in diesen einbezogen sind, als auch außerbörsliche Geschäfte, sogenannte over-the-counter (OTC)–Geschäfte. Derivatgeschäfte, die nicht zum Handel an einer Börse zugelassen oder an einem anderen organisierten Markt zugelassen oder in diesen einbezogen sind, darf die Gesellschaft nur mit geeigneten Kreditinstituten oder Finanzdienstleistungsinstituten auf der Basis standardisierter Rahmenverträge tätigen. Bei außerbörslich gehandelten Derivaten wird das Kontrahentenrisiko bezüglich eines Vertragspartners auf 5 Prozent des Wertes des Fonds beschränkt. Ist der Vertragspartner ein Kreditinstitut mit Sitz in einem Mitgliedstaat der EU, in einem anderen Vertragsstaat des Abkommens über den EWR oder einem Drittstaat mit vergleichbarem Aufsichtsniveau, so darf das Kontrahentenrisiko bis zu 10 Prozent des Wertes des Fonds betragen. Außerbörslich gehandelte Derivatgeschäfte, die mit einer zentralen Clearingstelle einer Börse oder eines anderen organisierten Marktes als Vertragspartner abgeschlossen werden, werden auf diese Grenzen nicht angerechnet, wenn die Derivate einer täglichen Bewertung zu Marktkursen mit täglichem Margin-Ausgleich unterliegen. Ansprüche des Fonds gegen einen Zwischenhändler sind jedoch auf die Grenzen anzurechnen, auch wenn das Derivat an einer Börse oder an einem anderen organisierten Markt gehandelt wird.

### **12.3.9 Wertpapier-Darlehensgeschäfte**

Die im Fonds gehaltenen Wertpapiere, Geldmarktinstrumente und Investmentanteile können darlehensweise gegen marktgerechtes Entgelt an Dritte übertragen werden. Die Auswahl der Vertragspartner orientiert sich hauptsächlich an der Preisstruktur. Hierbei kann der gesamte Bestand des Fonds an Wertpapieren, Geldmarktinstrumenten und Investmentanteilen nur auf unbestimmte Zeit als Wertpapier-Darlehen an Dritte übertragen werden. Die Gesellschaft erwartet, dass im Regelfall nicht mehr als 10 Prozent des Fondsvermögens Gegenstand von Darlehensgeschäften sind. Dies ist jedoch lediglich ein geschätzter Wert, der im Einzelfall überschritten werden kann. Die Gesellschaft hat jederzeit die Möglichkeit, das Darlehensgeschäft zu kündigen. Es muss vertraglich vereinbart werden, dass nach Beendigung des Darlehensgeschäfts dem Fonds Wertpapiere, Geldmarktinstrumente und Investmentanteile gleicher Art, Güte und Menge innerhalb der üblichen Abwicklungszeit zurück übertragen werden. Voraussetzung für die darlehensweise Übertragung von Wertpapieren ist, dass dem Fonds ausreichende Sicherheiten gewährt werden. Hierzu können Guthaben abgetreten oder verpfändet beziehungsweise Wertpapiere oder Geldmarktinstrumente übereignet oder verpfändet werden. Die Erträge aus der Anlage der Sicherheiten stehen dem Fonds zu.

Der Darlehensnehmer ist außerdem verpflichtet, die Zinsen aus darlehensweise erhaltenen Wertpapieren, Geldmarktinstrumenten und Investmentanteilen bei Fälligkeit an die Verwahrstelle für Rechnung des Fonds zu zahlen. Alle an einen Darlehensnehmer übertragenen Wertpapiere, Geldmarktinstrumente und Investmentanteile dürfen 10 Prozent des Wertes des Fonds nicht übersteigen.

Die Art der Verwahrung der verliehenen Vermögensgegenstände liegt im Ermessen des Entleihers.

Die Gesellschaft kann sich eines organisierten Systems zur Vermittlung und Abwicklung von Wertpapier-Darlehen bedienen. Bei Abwicklung von Wertpapier-Darlehen über organisierte Systeme dürfen die an einen Darlehensnehmer übertragenen Wertpapiere 10 Prozent des Wertes des Fonds übersteigen. Im Fall der Abwicklung über organisierte Systeme muss die Gesellschaft nicht jederzeit zur Kündigung des Wertpapier-Darlehens berechtigt sein.

Die hier beschriebenen Darlehensgeschäfte werden getätigt, um für den Fonds durch die vom Darlehensnehmer zu zahlende Vergütung zusätzliche Erträge zu erzielen.

Die Wertpapier-Darlehensgeschäfte werden von der Gesellschaft selbst ohne Beteiligung externer Dienstleister getätigt.

Gelddarlehen darf die Gesellschaft Dritten für Rechnung des Fonds nicht gewähren.

### 12.3.10 Pensionsgeschäfte

Die Gesellschaft darf für Rechnung des Fonds Pensionsgeschäfte mit Kreditinstituten und Finanzdienstleistungsinstituten mit einer Höchstlaufzeit von zwölf Monaten abschließen. Dabei kann sie sowohl Wertpapiere, Geldmarktinstrumente oder Investmentanteile des Fonds gegen Entgelt auf einen Pensionsnehmer übertragen (einfaches Pensionsgeschäft), als auch Wertpapiere, Geldmarktinstrumente oder Investmentanteile im Rahmen der jeweils geltenden Anlagegrenzen in Pension nehmen (umgekehrtes Pensionsgeschäft). Es kann der gesamte Bestand des Fonds an Wertpapieren, Geldmarktinstrumenten und Investmentanteilen im Wege des Pensionsgeschäfts an Dritte übertragen werden. Die Gesellschaft erwartet, dass im Regelfall nicht mehr als 10 Prozent des Fondsvermögens Gegenstand von Pensionsgeschäften sind. Dies ist jedoch lediglich ein geschätzter Wert, der im Einzelfall überschritten werden kann. Die Gesellschaft hat die Möglichkeit, das Pensionsgeschäft jederzeit zu kündigen; dies gilt nicht für Pensionsgeschäfte mit einer Laufzeit von bis zu einer Woche. Bei Kündigung eines einfachen Pensionsgeschäfts ist die Gesellschaft berechtigt, die in Pension gegebenen Wertpapiere, Geldmarktinstrumente oder Investmentanteile zurückzufordern. Die Kündigung eines umgekehrten Pensionsgeschäfts kann entweder die Rückerstattung des vollen Geldbetrags oder des angelaufenen Geldbetrags in Höhe des aktuellen Marktwertes zur Folge haben. Pensionsgeschäfte sind nur in Form sogenannter echter Pensionsgeschäfte zulässig. Dabei übernimmt der Pensionsnehmer die Verpflichtung, die Wertpapiere, Geldmarktinstrumente oder Investmentanteile zu einem bestimmten oder vom Pensionsgeber zu bestimmenden Zeitpunkt zurück zu übertragen oder den Geldbetrag samt Zinsen zurückzuzahlen.

Die Art der Verwahrung der in Pension genommenen Vermögensgegenstände liegt im Ermessen des Vertragspartners.

Pensionsgeschäfte werden getätigt, um für den Fonds zusätzliche Erträge zu erzielen (umgekehrtes Pensionsgeschäft) oder um zeitweise zusätzliche Liquidität im Fonds zu schaffen (einfaches Pensionsgeschäft).

Die Pensionsgeschäfte werden von der Gesellschaft selbst ohne Beteiligung externer Dienstleister getätigt.

## 12.4 Sicherheitenstrategie

Im Rahmen von Derivate-, Wertpapier-Darlehens- und Pensionsgeschäften nimmt die Gesellschaft auf Rechnung des Fonds Sicherheiten entgegen. Die Sicherheiten dienen dazu, das Ausfallrisiko des Vertragspartners dieser Geschäfte ganz oder teilweise zu reduzieren.

### 12.4.1 Arten der zulässigen Sicherheiten

Die Gesellschaft akzeptiert bei Derivategeschäften/Wertpapier-Darlehensgeschäften/Pensionsgeschäften folgende Vermögensgegenstände als Sicherheiten:

1. Barsicherheiten in Euro
2. Wertpapiersicherheiten
  - a. In Euro ausgestellte Anleihen von Staaten sowie Regierungsorganisationen
  - b. In Euro ausgestellte Unternehmensanleihen

Vermögensgegenstände, die als Sicherheiten entgegen genommen werden, müssen folgende Kriterien erfüllen:

1. Liquidität: Alle entgegengenommenen Sicherheiten, die keine Barmittel sind, sollten hochliquide sein und zu einem transparenten Preis auf einem regulierten Markt oder innerhalb eines multilateralen Handelssystems gehandelt werden, damit sie kurzfristig zu einem Preis veräußert werden können, der nahe an der vor dem Verkauf festgestellten Bewertung liegt. Die entgegengenommenen Sicherheiten sollten außerdem die Bestimmungen von Artikel 56 der OGAW-Richtlinie erfüllen.
2. Bonität des Emittenten: Der Emittent der Sicherheiten, die entgegen genommen werden, sollte eine hohe Bonität aufweisen.
3. Korrelation: Entgegengenommene Sicherheiten sollten von einem Rechtsträger ausgegeben werden, der von dem Vertragspartner unabhängig ist und keine hohe Korrelation mit der Entwicklung des Vertragspartners aufweist.
4. Der Fonds sollte die Möglichkeit haben, entgegengenommene Sicherheiten jederzeit ohne Bezugnahme auf die Gegenpartei oder Genehmigung seitens der Gegenpartei zu verwerten.

Die von einem Vertragspartner gestellten Sicherheiten müssen u. a. in Bezug auf Emittenten angemessen risikodiversifiziert sein. Stellen mehrere Vertragspartner Sicherheiten desselben Emittenten, sind diese zu aggregieren. Übersteigt der Wert der von einem oder mehreren Vertragspartnern gestellten Sicherheiten desselben Emittenten nicht 20 Prozent des Wertes des Fonds, gilt die Diversifizierung als angemessen.

### 12.4.2 Umfang der Besicherung

Wertpapier-Darlehensgeschäfte werden in vollem Umfang besichert. Der Kurswert der als Darlehen übertragenen Wertpapiere bildet dabei zusammen mit den zugehörigen Erträgen den Sicherungswert. Die Leistung der Sicherheiten durch den Darlehensnehmer darf den Sicherungswert zuzüglich eines marktüblichen Aufschlags nicht unterschreiten.



Im Übrigen müssen Derivate-, Wertpapier-Darlehens- und Pensionsgeschäfte in einem Umfang besichert sein, der sicherstellt, dass der Anrechnungsbetrag für das Ausfallrisiko des jeweiligen Vertragspartners fünf Prozent des Wertes des Fonds nicht überschreitet. Ist der Vertragspartner ein Kreditinstitut mit Sitz in Mitgliedstaat der EU oder in einem anderen Vertragsstaat des Abkommens über den EWR oder in einem Drittstaat, in dem gleichwertige Aufsichtsbestimmungen gelten, so darf der Anrechnungsbetrag für das Ausfallrisiko zehn Prozent des Wertes des Fonds betragen.

#### **12.4.3 Sicherheitenbewertung und Strategie für Abschlüsse der Bewertung (Haircut-Strategie)**

Entgegengenommene Sicherheiten sollten mindestens börsentäglich bewertet werden. Vermögenswerte, die eine hohe Preisvolatilität aufweisen, sollten nur als Sicherheit akzeptiert werden, wenn geeignete konservative Bewertungsabschlüsse (Haircuts) angewandt werden.

Mit dem Vertragspartner kann ein Mindesttransferbetrag vereinbart werden. Die Partei ist zu einer Übertragung von Sicherheiten nur verpflichtet, wenn die betreffende Unter- oder Überdeckung diesen Mindesttransferbetrag mindestens erreicht.

Bei allen als Sicherheiten angenommenen Vermögensgegenständen wird in Abhängigkeit von der gestellten Sicherheit sowie dem Rating des Emittenten und der Laufzeit ein Bewertungsabschlag (Haircut) mit dem jeweiligen Kontrahenten wie folgt definiert:

1. Barsicherheiten in Euro mit einem Bewertungsabschlag von 0 Prozent,
2. Wertpapiersicherheiten mit einem laufzeitabhängigen und ratingabhängigen Bewertungsabschlag von 0 - 50 Prozent.

#### **12.4.4 Anlage von Barsicherheiten**

Barsicherheiten in Form von Bankguthaben dürfen auf Sperrkonten bei der Verwahrstelle des Fonds oder mit ihrer Zustimmung bei einem anderen Kreditinstitut gehalten werden. Die Wiederanlage darf nur in Staatsanleihen von hoher Qualität oder in Geldmarktfonds mit kurzer Laufzeitstruktur erfolgen. Zudem können Barsicherheiten im Wege eines umgekehrten Pensionsgeschäfts mit einem Kreditinstitut angelegt werden, wenn die Rückforderung des aufgelaufenen Guthabens jederzeit gewährleistet ist.

#### **12.4.5 Verwahrung von Wertpapieren als Sicherheit**

Die Gesellschaft kann für Rechnung des Fonds im Rahmen von Derivate-, Wertpapier-Darlehens- und Pensionsgeschäften Wertpapiere als Sicherheit entgegennehmen. Wenn diese Wertpapiere als Sicherheit übertragen wurden, müssen sie bei der Verwahrstelle verwahrt werden. Hat die Gesellschaft die

Wertpapiere im Rahmen von Derivatgeschäften als Sicherheit verpfändet erhalten, können sie auch bei einer anderen Stelle verwahrt werden, die einer wirksamen öffentlichen Aufsicht unterliegt und vom Sicherungsgeber unabhängig ist. Eine Wiederverwendung der Wertpapiere ist nicht zulässig. Eine Wiederverwendung der Wertpapiere ist nicht zulässig.

#### **12.5 Kreditaufnahme**

Die Aufnahme von kurzfristigen Krediten für gemeinschaftliche Rechnung der Anleger ist bis zu 10 Prozent des Wertes des Fonds zulässig, sofern die Bedingungen der Kreditaufnahme marktüblich sind und die Verwahrstelle der Kreditaufnahme zustimmt.

#### **12.6 Hebelwirkung (Leverage)**

Leverage bezeichnet jede Methode, mit der die Gesellschaft den Investitionsgrad des Fonds erhöht (Hebelwirkung). Solche Methoden sind insbesondere Kreditaufnahmen, der Abschluss von Wertpapier-Darlehen oder Pensionsgeschäften sowie der Erwerb von Derivaten mit eingebetteter Hebelfinanzierung. Die Möglichkeit der Nutzung von Derivaten und des Abschlusses von Wertpapier-Darlehensgeschäften wird im Abschnitt „Anlageziele, -strategie, -grundsätze und -grenzen Vermögensgegenstände – Derivate“ bzw. – Wertpapier-Darlehensgeschäfte“ dargestellt. Die Möglichkeit zur Kreditaufnahme ist im Abschnitt „Anlageziele, -strategie, -grundsätze und -grenzen – Kreditaufnahme“ erläutert.

Die Gesellschaft kann für den Fonds maximal bis zur Höhe der Marktrisikogrenze Leverage einsetzen (vgl. Abschnitt „Anlageziele, -strategie, -grundsätze und -grenzen – Vermögensgegenstände – Derivate“). Kurzfristige Kreditaufnahmen werden bei der Berechnung dieser Grenze nicht berücksichtigt. Sie beschränkt den Einsatz von Leverage im Fonds.

#### **12.7 Bewertung**

##### **12.7.1 Allgemeine Regeln für die Vermögensbewertung**

##### **12.7.1.1 An einer Börse zugelassene/an einem organisierten Markt gehandelte Vermögensgegenstände**

Vermögensgegenstände, die zum Handel an einer Börse zugelassen sind oder an einem anderen organisierten Markt zugelassen oder in diesen einbezogen sind sowie Bezugsrechte für den Fonds werden zum letzten verfügbaren handelbaren Kurs, der eine verlässliche Bewertung gewährleistet, bewertet, sofern im nachfolgenden Abschnitt „Besondere Regeln für die Bewertung einzelner Vermögensgegenstände“ nicht anders angegeben. Unter dem Verkehrswert ist der Betrag zu verstehen, zu dem der jeweilige Vermögensgegenstand in einem Geschäft zwischen sachverständigen, vertragswilligen und unabhängigen Geschäftspartnern ausgetauscht werden könnte.

### **12.7.1.2 Nicht an Börsen notierte oder an organisierten Märkten gehandelte Vermögensgegenstände oder Vermögensgegenstände ohne handelbaren Kurs**

Vermögensgegenstände, die weder zum Handel an Börsen zugelassen sind noch in einem anderen organisierten Markt zugelassen oder in diesen einbezogen sind oder für die kein handelbarer Kurs verfügbar ist, werden zu dem aktuellen Verkehrswert bewertet, der bei sorgfältiger Einschätzung nach geeigneten Bewertungsmodellen unter Berücksichtigung der aktuellen Marktgegebenheiten angemessen ist, sofern im nachfolgenden Abschnitt „Besondere Regeln für die Bewertung einzelner Vermögensgegenstände“ nicht anders angegeben.

### **12.7.2 Besondere Regeln für die Bewertung einzelner Vermögensgegenstände**

#### **12.7.2.1 Nichtnotierte Schuldverschreibungen und Schuldscheindarlehen**

Für die Bewertung von Schuldverschreibungen, die nicht zum Handel an einer Börse zugelassen oder an einem anderen organisierten Markt zugelassen oder in diesen einbezogen sind (z. B. nicht notierte Anleihen, Commercial Papers und Einlagenzertifikate), und für die Bewertung von Schuldscheindarlehen werden die für vergleichbare Schuldverschreibungen und Schuldscheindarlehen vereinbarten Preise und gegebenenfalls die Kurswerte von Anleihen vergleichbarer Emittenten mit entsprechender Laufzeit und Verzinsung herangezogen, erforderlichenfalls mit einem Abschlag zum Ausgleich der geringeren Veräußerbarkeit.

#### **12.7.2.2 Optionsrechte und Terminkontrakte**

Die zu dem Fonds gehörenden Optionsrechte und Verbindlichkeiten aus einem Dritten eingeräumten Optionsrechten, die zum Handel an einer Börse zugelassen oder an einem anderen organisierten Markt zugelassen oder in diesen einbezogen sind, werden zu dem jeweils letzten verfügbaren handelbaren Kurs, der eine verlässliche Bewertung gewährleistet, bewertet.

Das gleiche gilt für Forderungen und Verbindlichkeiten aus für Rechnung des Fonds verkauften Terminkontrakten. Die zu Lasten des Fonds geleisteten Einschüsse werden unter Einbeziehung der am Börsentag festgestellten Bewertungsgewinne und Bewertungsverluste zum Wert des Fonds hinzugerechnet.

#### **12.7.2.3 Bankguthaben, Festgelder, Investmentanteile und Darlehen**

Bankguthaben werden grundsätzlich zu ihrem Nennwert zuzüglich zugeflossener Zinsen bewertet.

Festgelder werden zum Verkehrswert bewertet, sofern das Festgeld jederzeit kündbar ist und die Rückzahlung bei der Kündigung nicht zum Nennwert zuzüglich Zinsen erfolgt.

Investmentanteile (Anteile an Zielfonds) werden grundsätzlich mit ihrem letzten festgestellten Rücknahmepreis angesetzt oder zum letzten verfügbaren handelbaren Kurs, der eine verlässliche Bewertung gewährleistet. Stehen diese Werte nicht zur Verfügung, werden Investmentanteile zu dem aktuellen Verkehrswert bewertet, der bei sorgfältiger Einschätzung nach geeigneten Bewertungsmodellen unter Berücksichtigung der aktuellen Marktgegebenheiten angemessen ist.

Für Rückerstattungsansprüche aus Darlehensgeschäften ist der jeweilige Kurswert der als Darlehen übertragenen Vermögensgegenstände maßgebend.

#### **12.7.2.4 Auf ausländische Währung lautende Vermögensgegenstände**

Auf ausländische Währung lautende Vermögensgegenstände werden zu dem unter Zugrundelegung des WM/Reuters-Fixing um 17:00 Uhr MEZ ermittelten Devisenkurs der Währung des Vortages in Euro umgerechnet.

### **12.8 Teilinvestmentvermögen**

Der Siemens Global Growth ist nicht Teilinvestmentvermögen einer Umbrella-Konstruktion.

### **13. Anteile**

Die Rechte der Anleger werden in Anteilscheinen verbrieft oder als elektronische Anteilscheine begeben. Verbriefte Anteilscheine werden ausschließlich in Sammelurkunden verbrieft. Diese Sammelurkunden werden bei einer Wertpapier-Sammelbank verwahrt. Ein Anspruch des Anlegers auf Auslieferung einzelner Anteilscheine besteht nicht. Der Erwerb von Anteilen ist nur bei Depotverwahrung möglich. Die Anteilscheine lauten auf den Inhaber und sind über einen Anteil oder eine Mehrzahl von Anteilen ausgestellt. Mit der Übertragung eines Anteilscheins gehen auch die darin verbrieften Rechte über.

#### **13.1 Ausgabe und Rücknahme von Anteilen**

##### **13.1.1 Ausgabe von Anteilen**

Die Anzahl der ausgegebenen Anteile ist grundsätzlich nicht beschränkt. Die Anteile können bei der Gesellschaft, der Verwahrstelle oder durch Vermittlung Dritter (zum Beispiel Kreditinstitute) erworben werden. Sie werden von der Verwahrstelle zum Ausgabepreis ausgegeben, der dem Nettoinventarwert pro Anteil („Anteilwert“) zuzüglich eines Ausgabeaufschlags entspricht. Die Berechnung des Nettoinventarwerts wird im Abschnitt „Anteile“, Unterabschnitt „Ausgabe- und Rücknahmepreis“ erläutert. Daneben ist der Erwerb über die Vermittlung Dritter möglich, hierbei können

zusätzliche Kosten entstehen. Die Gesellschaft behält sich vor, die Ausgabe von Anteilen vorübergehend oder dauerhaft teilweise oder vollständig einzustellen.

Die Mindestanlagesumme für die Anteilklasse A beträgt 0€.

Die Mindestanlagesumme für die Anteilklasse B beträgt 1.000.000€.

### **13.1.2 Rücknahme von Anteilen**

Die Anleger können bewertungstäglich die Rücknahme ihrer Anteile verlangen, sofern die Gesellschaft die Anteilrücknahme nicht vorübergehend ausgesetzt hat (siehe Abschnitt „Aussetzung der Rücknahme“). Rücknahmeorders sind bei der Verwahrstelle, der Gesellschaft selbst oder gegenüber einem vermittelnden Dritten (z.B. depotführende Stelle) zu stellen. Die Gesellschaft ist verpflichtet, die Anteile zu dem am Abrechnungstichtag geltenden Rücknahmepreis zurückzunehmen, der dem an diesem Tag ermittelten Anteilwert – gegebenenfalls abzüglich eines Rücknahmeabschlages – entspricht. Die Rücknahme kann auch durch die Vermittlung Dritter (z.B. die depotführende Stelle) erfolgen, hierbei können zusätzliche Kosten entstehen.

### **13.1.3 Abrechnung bei Anteilausgabe und -rücknahme**

Die Gesellschaft trägt dem Grundsatz der Anlegergleichbehandlung Rechnung, indem sie sicherstellt, dass sich kein Anleger durch den Kauf oder Verkauf von Anteilen zu bereits bekannten Anteilwerten Vorteile verschaffen kann. Sie setzt deshalb einen täglichen Orderannahmeschluss fest. Die Abrechnung von Ausgabe- und Rücknahmeorders, die bis zum Orderannahmeschluss bei der Verwahrstelle oder der Gesellschaft eingehen, erfolgt spätestens an dem auf den Eingang der Order folgenden Wertermittlungstag (=Abrechnungstag) zu dem dann ermittelten Anteilwert. Orders, die nach dem Annahmeschluss bei der Verwahrstelle oder bei der Gesellschaft eingehen, werden erst am übernächsten Wertermittlungstag (=Abrechnungstag) zu dem dann ermittelten Anteilwert abgerechnet. Der Orderannahmeschluss für diesen Fonds ist auf der Homepage der Gesellschaft unter [www.siemens.de/publikumsfonds](http://www.siemens.de/publikumsfonds) veröffentlicht. Er kann von der Gesellschaft jederzeit geändert werden.

Darüber hinaus können Dritte die Anteilausgabe beziehungsweise -rücknahme vermitteln, z. B. die depotführende Stelle. Dabei kann es zu längeren Abrechnungszeiten kommen. Auf die unterschiedlichen Abrechnungsmodalitäten der depotführenden Stellen hat die Gesellschaft keinen Einfluss.

### **13.1.4 Aussetzung der Anteilrücknahme**

Die Gesellschaft kann die Rücknahme der Anteile zeitweilig aussetzen, sofern außergewöhnliche Umstände vorliegen, die eine Aussetzung unter Berücksichtigung der Interessen der Anleger erforderlich erscheinen lassen. Solche außergewöhn-

lichen Umstände liegen etwa vor, wenn eine Börse, an der ein wesentlicher Teil der Wertpapiere des Fonds gehandelt wird, außerplanmäßig geschlossen ist oder wenn die Vermögensgegenstände des Fonds nicht bewertet werden können. Daneben kann die BaFin anordnen, dass die Gesellschaft die Rücknahme der Anteile auszusetzen hat, wenn dies im Interesse der Anleger oder der Öffentlichkeit erforderlich ist.

Der Gesellschaft bleibt es vorbehalten, die Anteile erst dann zu dem dann gültigen Rücknahmepreis zurückzunehmen oder umzutauschen, wenn sie unverzüglich, jedoch unter Wahrung der Interessen aller Anleger, Vermögensgegenstände des Fonds veräußert hat.

Die Gesellschaft unterrichtet die Anleger durch Bekanntmachung im Bundesanzeiger und darüber hinaus auf der Homepage der Gesellschaft unter [www.siemens.de/publikumsfonds](http://www.siemens.de/publikumsfonds) über die Aussetzung und die Wiederaufnahme der Rücknahme der Anteile. Außerdem werden die Anleger über ihre depotführenden Stellen per dauerhaftem Datenträger, etwa in Papierform oder elektronischer Form informiert.

## **13.2 Liquiditätsmanagement**

Die Gesellschaft hat für den Fonds schriftliche Grundsätze und Verfahren festgelegt, die es ihr ermöglichen, die Liquiditätsrisiken des Fonds zu überwachen und zu gewährleisten, dass sich das Liquiditätsprofil der Anlagen des Fonds mit den zugrundeliegenden Verbindlichkeiten des Fonds deckt.

Unter Berücksichtigung der unter Abschnitt „Anlageziele, -strategie, -grundsätze und -grenzen“ dargelegten Anlagestrategie ergibt sich folgendes Liquiditätsprofil des Fonds: Das Liquiditätsmanagement des Siemens Global Growth soll sicherstellen, dass der überwiegende Teil der Vermögensgegenstände des Fonds innerhalb von 5 Geschäftstagen liquidierbar ist.

Die Grundsätze und Verfahren umfassen:

- Die Gesellschaft überwacht die Liquiditätsrisiken, die sich auf Ebene des Fonds oder der Vermögensgegenstände ergeben können. Sie nimmt dabei eine Einschätzung der Liquidität der im Fonds gehaltenen Vermögensgegenstände in Relation zum Fondsvermögen vor und legt hierfür eine Liquiditätsquote fest. Die Beurteilung der Liquidität beinhaltet beispielsweise eine Analyse des Handelsvolumens, der Komplexität des Vermögensgegenstandes, die Anzahl der Handelstage, die zur Veräußerung des jeweiligen Vermögensgegenstandes benötigt werden, ohne Einfluss auf den Marktpreis zu nehmen. Die Gesellschaft überwacht hierbei auch die Anlagen in Zielfonds und deren Rücknahmegrundsätze und daraus resultierende etwaige Auswirkungen auf die Liquidität des Fonds,

- Die Gesellschaft überwacht die Liquiditätsrisiken, die sich durch erhöhte Verlangen der Anleger auf Anteilrücknahmen ergeben können. Hierbei bildet sie sich Erwartungen über Nettomittelveränderungen unter Berücksichtigung von verfügbaren Informationen über die Anlegerstruktur und Erfahrungswerten aus historischen Nettomittelveränderungen. Sie berücksichtigt die Auswirkungen von Großabruf- risiken und anderen Risiken (z. B. Reputationsrisiken),
- Die Gesellschaft hat für den Fonds adäquate Limits für die Liquiditätsrisiken festgelegt. Sie überwacht die Einhaltung dieser Limits und hat Verfahren bei einer Überschreitung oder möglichen Überschreitung der Limits festgelegt,
- Die von der Gesellschaft eingerichteten Verfahren gewähr- leisten eine Konsistenz zwischen Liquiditätsquote, den Liquidi- tätsrisikolimits und den zu erwarteten Nettomittelverände- rungen.

Die Gesellschaft überprüft diese Grundsätze regelmäßig und aktualisiert sie entsprechend.

Die Gesellschaft führt regelmäßig, mindestens monatlich Stresstests durch, mit denen sie die Liquiditätsrisiken des Fonds bewerten kann. Die Gesellschaft führt die Stresstests auf der Grundlage aktueller quantitativer und qualitativer Informationen durch. Hierbei werden Fristen, innerhalb derer die Vermögensgegenstände veräußert werden können, sowie Informationen in Bezug auf Marktentwicklungen einbezogen. Die Stresstests simulieren mangelnde Liquidität der Vermö- genswerte im Fonds sowie atypische Rücknahmeforderungen.

Die Rückgaberrechte unter normalen und außergewöhnlichen Umständen sowie die Aussetzung der Rücknahme sind im Abschnitt „Anteile – Ausgabe und Rücknahme von Anteilen – Aussetzung der Anteilrücknahme“ dargestellt. Die hiermit verbunden Risiken sind unter „Risikohinweise – Risiko der Fondsanlage – Aussetzung der Anteilrücknahme“ sowie „– Risiko der eingeschränkten Liquidität des Fonds (Liquiditäts- risiko)“ erläutert.

### **13.3 Börsen und Märkte**

Die Gesellschaft hat Kenntnis davon, dass die Anteile des Siemens Global Growth - ohne ihre Zustimmung - in folgenden Märkten gehandelt werden:

- Stuttgart
- Berlin
- Düsseldorf
- Frankfurt
- Hamburg-Hannover
- München
- Gettex
- Lang & Schwarz
- LS Exchange

- Stuttgart FX Plus
- Tradegate
- Baader Bank
- Quotrix

Es kann nicht ausgeschlossen werden, dass die Anteile ohne Zustimmung der Gesellschaft auch an anderen Märkten gehandelt werden. Ein Dritter kann ohne Zustimmung der Gesellschaft veranlassen, dass die Anteile in den Freiverkehr oder einen anderen außerbörslichen Handel einbezogen werden.

Der dem Börsenhandel oder Handel an sonstigen Märkten zugrundeliegende Marktpreis wird nicht ausschließlich durch den Wert der im Fonds gehaltenen Vermögensgegenstände, sondern auch durch Angebot und Nachfrage bestimmt. Daher kann dieser Marktpreis von dem von der Gesellschaft bezie- hungsweise der Verwahrstelle ermittelten Anteilwert abwei- chen.

### **13.4 Faire Behandlung der Anleger und Anteil- klassen**

Die Gesellschaft kann für den Fonds Anteilklassen bilden. Alle ausgegebenen Anteile einer Anteilklasse haben gleiche Ausgestaltungsmerkmale.

Derzeit wurden Anteile an folgenden Anteilklassen mit folgender Ausgestaltung ausgegeben:

Anteilklasse A - Mindestanlagebetrag 0€

Anteilklasse B - Mindestanlagebetrag 1.000.000€

Weitere Anteilklassen können gebildet werden. Es kann vorge- sehen sein, dass Anteile an manchen Anteilklassen des Fonds nur dann von Anlegern erworben und gehalten werden dürfen, soweit diese Anleger bestimmte zusätzliche Voraus- setzungen erfüllen.

Die Gesellschaft hat die Anleger des Fonds fair zu behandeln. Sie darf im Rahmen der Steuerung des Liquiditätsrisikos und der Rücknahme von Anteilen die Interessen eines Anlegers oder einer Gruppe von Anlegern nicht über die Interessen eines anderen Anlegers oder einer anderen Anlegergruppe stellen.

Zu den Verfahren, mit denen die Gesellschaft die faire Behandlung der Anleger sicherstellt, siehe Abschnitt „Abrech- nung bei Anteilausgabe und –rücknahme“ sowie „Liquiditäts- management“.

### **13.5 Ausgabe- und Rücknahmepreis**

Zur Errechnung des Ausgabepreises und des Rücknahme- preises für die Anteile ermittelt die Gesellschaft unter Kont- rolle der Verwahrstelle bewertungstäglich den Wert der zum Fonds gehörenden Vermögensgegenstände abzüglich der

Verbindlichkeiten (Nettoinventarwert). Die Teilung des so ermittelten Nettoinventarwerts durch die Anzahl der ausgegebenen Anteile ergibt den Anteilwert.

Der Wert für die Anteile des Fonds wird an allen deutschen Börsentagen ermittelt. An gesetzlichen Feiertagen in Deutschland, die Börsentage sind, sowie am 24. und 31. Dezember jeden Jahres können die Gesellschaft und die Verwahrstelle von einer Ermittlung des Wertes absehen. Von einer Ermittlung des Anteilwerts wird derzeit an Neujahr, Heilige Drei Könige, Karfreitag, Ostern, Ostermontag, Maifeiertag, Christi Himmelfahrt, Pfingsten, Pfingstmontag, Fronleichnam, Mariä Himmelfahrt, Tag der Deutschen Einheit, Allerheiligen, Heiligabend, 1. und 2. Weihnachtsfeiertag und Silvester abgesehen.

### **13.6 Aussetzung der Errechnung des Ausgabe- und Rücknahmepreises**

Die Gesellschaft kann die Errechnung des Ausgabe- und Rücknahmepreises zeitweilig unter denselben Voraussetzungen wie die Anteilrücknahme aussetzen. Diese sind im Abschnitt „Anteile - Aussetzung der Anteilrücknahme“ näher erläutert.

### **13.7 Ausgabeaufschlag**

Derzeit wird für den Siemens Global Growth kein Ausgabeaufschlag erhoben. Die Ausgabe- und Vertriebskosten trägt die Gesellschaft aus der ihr zustehenden Verwaltungsvergütung.

Die Besonderen Anlagebedingungen („BAB“) räumen der Gesellschaft aber die Möglichkeit ein, bei der Festsetzung des Ausgabepreises dem Anteilwert einen Ausgabeaufschlag hinzuzurechnen. Der Ausgabeaufschlag beträgt maximal 5 Prozent des Anteilwertes. Der Ausgabeaufschlag kann insbesondere bei kurzer Anlagedauer die Wertentwicklung des Fonds reduzieren oder sogar ganz aufzehren. Der Ausgabeaufschlag stellt im Wesentlichen eine Vergütung für den Vertrieb der Anteile des Fonds dar. Die Gesellschaft kann den Ausgabeaufschlag zur Abgeltung von Vertriebsleistungen an etwaige vermittelnde Stellen weitergeben.

### **13.8 Rücknahmeabschlag**

Ein Rücknahmeabschlag wird nicht erhoben.

### **13.9 Veröffentlichung der Ausgabe- und Rücknahmepreise**

Die Ausgabe- und Rücknahmepreise sowie ggf. der Nettoinventarwert je Anteil werden bei jeder Ausgabe und Rücknahme in einer hinreichend verbreiteten Tages- und Wirtschaftszeitung oder/und auf der Homepage der Gesellschaft unter [www.siemens.de/publikumsfonds](http://www.siemens.de/publikumsfonds) veröffentlicht.

### **13.10 Kosten**

#### **13.10.1 Kosten bei Ausgabe und Rücknahme der Anteile**

Die Ausgabe und Rücknahme der Anteile durch die Gesellschaft beziehungsweise durch die Verwahrstelle erfolgt zum Ausgabepreis beziehungsweise Rücknahmepreis ohne Berechnung zusätzlicher Kosten.

Erwirbt der Anleger Anteile durch Vermittlung Dritter, können diese höhere Kosten als den Ausgabeaufschlag berechnen. Gibt der Anleger Anteile über Dritte zurück, so können diese bei der Rücknahme der Anteile eigene Kosten berechnen.

#### **13.10.2 Verwaltungs- und sonstige Kosten**

Verwaltungsvergütung

Die Gesellschaft erhält für die Verwaltung des OGAW-Sondervermögens aus dem OGAW-Sondervermögen eine jährliche Vergütung gemäß nachstehender Tabelle des durchschnittlichen Nettoinventarwertes des OGAW-Sondervermögens in einem Geschäftsjahr, welcher aus den börsentäglich ermittelten Nettoinventarwerten i.S.v. § 18 Abs. 1 der AABen ermittelt wird. Sie ist berechtigt, hierauf monatlich anteilige Vorschüsse zu erheben.

Anteilklasse A: jährliche Vergütung in Höhe von bis zu 1,50%

Anteilklasse B: jährliche Vergütung in Höhe von bis zu 0,75%

#### **Aktuell tatsächlich erhobene Verwaltungsgebühr**

Anteilklasse A: 1,50% p.a.

Anteilklasse B: 0,75% p.a.

Die monatliche Vergütung für die Verwahrstelle beträgt 1/12 von bis zu 0,2 Prozent p.a. des durchschnittlichen Nettoinventarwertes des OGAW-Sondervermögens in einem Geschäftsjahr, der aus den Werten am Ende eines jeden Monats errechnet wird.

Daneben können die folgenden Aufwendungen dem Fonds zusätzlich belastet werden:

- Bankübliche Depot- und Kontogebühren, gegebenenfalls einschließlich der banküblichen Kosten für die Verwahrung ausländischer Vermögensgegenstände im Ausland,
- Kosten für den Druck und Versand der für die Anleger bestimmten gesetzlich vorgeschriebenen Verkaufsunterlagen (Jahres- und Halbjahresberichte, Verkaufsprospekt, Basisinformationsblatt),
- Kosten der Bekanntmachung der Jahres- und Halbjahresberichte, der Ausgabe- und Rücknahmepreise und gegebenenfalls der Ausschüttungen oder Thesaurierungen und des Auflösungsberichtes,
- Kosten der Erstellung und Verwendung eines dauerhaften Datenträgers, außer im Fall der Informationen über Verschmelzungen von Investmentvermögen und außer im Fall der Informationen über Maßnahmen im Zusammenhang mit



Anlagegrenzverletzungen oder Berechnungsfehlern bei der Anteilswertermittlung;

- Kosten für die Prüfung des Fonds durch den Abschlussprüfer,
- Kosten für die Bekanntmachung der Besteuerungsgrundlagen und der Bescheinigung, dass die steuerlichen Angaben nach den Regeln des deutschen Steuerrechts ermittelt wurden,
- Kosten für die Geltendmachung und Durchsetzung von Rechtsansprüchen durch die Gesellschaft für Rechnung des Fonds sowie der Abwehr von gegen die Gesellschaft zu Lasten des Fonds erhobenen Ansprüchen,
- Gebühren und Kosten, die von staatlichen Stellen in Bezug auf den Fonds erhoben werden,
- Kosten für Rechts- und Steuerberatung im Hinblick auf das OGAW-Sondervermögen,
- Kosten sowie jegliche Entgelte, die mit dem Erwerb und/oder der Verwendung beziehungsweise Nennung eines Vergleichsmaßstabes oder Finanzindizes anfallen können,
- Kosten für die Beauftragung von Stimmrechtsbevollmächtigten,
- Kosten für die Analyse des Anlageerfolges des Fonds durch Dritte,
- Steuern, die anfallen im Zusammenhang mit den an die Gesellschaft, die Verwahrstelle und Dritte zu zahlenden Vergütungen, im Zusammenhang mit den vorstehend genannten Aufwendungen und im Zusammenhang mit der Verwaltung und Verwahrung.

Neben den vorgenannten Vergütungen und Aufwendungen werden dem Fonds die in Zusammenhang mit dem Erwerb und der Veräußerung von Vermögensgegenständen entstehenden Kosten belastet.

Sollte die Gesellschaft für die Anbahnung, Vorbereitung und Durchführung von Wertpapier-Darlehensgeschäften und Wertpapier-Pensionsgeschäften eine Vergütung erhalten, fließt diese vollumfänglich dem Investmentvermögen zu.

### **13.11 Besonderheiten beim Erwerb von Investmentanteilen**

Neben der Vergütung zur Verwaltung des Fonds wird eine Verwaltungvergütung für die im Fonds gehaltenen Anteile an Zielfonds berechnet.

### **13.12 Gesamtkostenquote**

Im Jahresbericht werden die im Geschäftsjahr zu Lasten des Fonds angefallenen Verwaltungskosten offengelegt und als

Quote des durchschnittlichen Fondsvolumens ausgewiesen (Gesamtkostenquote). Die Verwaltungskosten setzen sich zusammen aus der Vergütung für die Verwaltung des Fonds, der Vergütung der Verwahrstelle sowie den Aufwendungen, die dem Fonds zusätzlich belastet werden können (siehe Abschnitt „Kosten – Verwaltungs- und sonstige Kosten“ sowie „Besonderheiten beim Erwerb von Investmentanteilen“). Die Gesamtkostenquote beinhaltet keine Nebenkosten und Kosten, die beim Erwerb und der Veräußerung von Vermögensgegenständen entstehen (Transaktionskosten).

### **13.13 Abweichender Kostenausweis durch Vertriebsstellen**

Wird der Anleger beim Erwerb von Anteilen durch Dritte beraten oder vermitteln diese den Kauf, weisen sie ihm gegebenenfalls Kosten oder Kostenquoten aus, die nicht mit den Kostenangaben in diesem Prospekt und in dem Basisinformationsblatt deckungsgleich sind und die hier beschriebene Gesamtkostenquote übersteigen können. Grund dafür kann insbesondere sein, dass der Dritte die Kosten seiner eigenen Tätigkeit (z.B. Vermittlung, Beratung oder Depotführung) zusätzlich berücksichtigt. Darüber hinaus berücksichtigt er gegebenenfalls auch einmalige Kosten wie Ausgabeaufschläge und benutzt in der Regel andere Berechnungsmethoden oder auch Schätzungen für die auf Fondsebene anfallenden Kosten, die insbesondere die Transaktionskosten des Fonds mit umfassen.

Abweichungen im Kostenausweis können sich sowohl bei Informationen vor Vertragsschluss ergeben als auch bei regelmäßigen Kosteninformationen über die bestehende Fondsanlage im Rahmen einer dauerhaften Kundenbeziehung.

### **13.14 Vergütungspolitik**

Die Vergütungspolitik der Siemens Fonds Invest GmbH steht mit der Geschäftsstrategie, den Zielen, Werten und Interessen der Gesellschaft sowie der von ihr verwalteten Investmentvermögen und deren Anleger im Einklang und umfasst auch Maßnahmen zur Vermeidung von Interessenkonflikten. Sie basiert auf Vergütungsgrundsätzen sowie von der Siemens AG übernommenen Leitlinien und berücksichtigt zudem gesetzliche Anforderungen und aufsichtsrechtliche Vorgaben.

Die Vergütung umfasst fixe und variable Vergütungselemente. Die variable Vergütung bezieht sich sowohl auf individuelle, d.h. auf den jeweiligen Mitarbeiter bezogene Ziele, als auch auf finanzielle Unternehmensziele.

Die Hauptkomponenten der Vergütung sind – je nach Mitarbeitergruppe - ein monatliches Grundgehalt, sowie eine jährlich gewährte variable Vergütung. Bestimmte Mitarbeitergruppen erhalten darüber hinaus langfristig orientierte vari-

able Entgeltbestandteile. Die fixen und variablen Vergütungsbestandteile stehen insgesamt in einem angemessenen Verhältnis zueinander.

Weitere Einzelheiten zur aktuellen Vergütungspolitik der Gesellschaft sind im Internet unter [www.siemens.de/verguetungspolitik](http://www.siemens.de/verguetungspolitik) veröffentlicht. Hierzu zählen eine Beschreibung der Berechnungsmethoden für Vergütungen und Zuwendungen an bestimmte Mitarbeitergruppen, sowie die Angabe der für die Zuteilung zuständigen Personen. Auf Verlangen werden die Informationen von der Gesellschaft kostenlos in Papierform zur Verfügung gestellt.

## 14. Wertentwicklung, Ermittlung und Verwendung der Erträge, Geschäftsjahr

### 14.1 Wertentwicklung

#### Siemens Global Growth A

Wertentwicklung pro Kalenderjahr



\*Stand: 01.01.-30.11.

#### Durchschnittliche Wertentwicklung p.a. Siemens Global Growth A

3 Jahre	6,02 %
5 Jahre	7,21 %
10 Jahre	13,61 %

Stand: 30.11.2022

#### Siemens Global Growth B

Wertentwicklung pro Kalenderjahr



\*Auflage zum 08.02.2021

\*\*Stand: 01.01.-30.11.

Wertentwicklung (Quelle: Siemens Fonds Invest GmbH): Berechnung nach BVI-Methode. Die Wertentwicklung ist dabei die prozentuale Veränderung zwischen dem Vermögen am Anfang des Anlagezeitraumes und seinem Wert am Ende des Anlagezeitraumes. Die auf Fondsebene anfallenden Kosten werden berücksichtigt. Die auf Kundenebene anfallenden Kosten (zum Beispiel Depotkosten) werden nicht berücksichtigt. Ausschüttungen werden rechnerisch umgehend in neue Anteile investiert.

Aktuelle Angaben zur Wertentwicklung des Fonds erfolgen im Jahres- und Halbjahresbericht sowie auf der Homepage der Gesellschaft unter [www.siemens.de/publikumsfonds](http://www.siemens.de/publikumsfonds).

Die historische Wertentwicklung des Fonds ermöglicht keine Prognose für die zukünftige Wertentwicklung.

### 14.2 Ermittlung der Erträge. Ertragsausgleichsverfahren

Der Fonds erzielt Erträge aus den während des Geschäftsjahres angefallenen und nicht zur Kostendeckung verwendeten Zinsen, Dividenden und Erträgen aus Investmentanteilen. Hinzu kommen Entgelte aus Darlehens- und Pensionsgeschäften. Weitere Erträge können aus der Veräußerung von für Rechnung des Fonds gehaltenen Vermögensgegenständen resultieren.

Die Gesellschaft wendet für den Fonds ein sog. Ertragsausgleichsverfahren an. Das bedeutet, dass die während des Geschäftsjahres angefallenen anteiligen Erträge, die der Anteilerwerber als Teil des Ausgabepreises bezahlen muss und die der Verkäufer von Anteilscheinen als Teil des Rücknahmepreises vergütet erhält, fortlaufend verrechnet werden. Bei der Berechnung des Ertragsausgleichs werden die angefallenen Aufwendungen berücksichtigt.

Das Ertragsausgleichsverfahren dient dazu, Schwankungen im Verhältnis zwischen Erträgen und sonstigen Vermögensgegenständen auszugleichen, die durch Nettomittelzuflüsse oder Nettomittelabflüsse aufgrund von Anteilausgaben oder -rückgaben verursacht werden. Jeder Nettomittelzufluss liquider Mittel würde andernfalls den Anteil der Erträge am Nettoinventarwert des Fonds verringern, jeder Abfluss ihn vermehren.

Im Ergebnis führt das Ertragsausgleichsverfahren dazu, dass der im Jahresbericht ausgewiesene Ertrag je Anteil nicht durch die Anzahl der umlaufenden Anteile beeinflusst wird.

### 14.3 Ertragsverwendung und Geschäftsjahr

Bei dem Siemens Global Growth werden die Erträge nicht ausgeschüttet, sondern im Fonds wiederangelegt (Thesaurierung).

Soweit die Anteile in einem Depot bei der Verwahrstelle verwahrt werden, schreiben deren Geschäftsstellen die Ausschüttungen kostenfrei gut. Soweit das Depot bei anderen Banken oder Sparkassen geführt wird, können zusätzliche Kosten entstehen.

Das Geschäftsjahr des Fonds endet am 31. Dezember.

## **15. Auflösung und Verschmelzung des Fonds**

### **15.1 Voraussetzungen für die Auflösung des Fonds**

Die Anleger sind nicht berechtigt, die Auflösung des Fonds zu verlangen. Die Gesellschaft kann ihr Recht zur Verwaltung des Fonds kündigen unter Einhaltung einer Kündigungsfrist von mindestens sechs Monaten durch Bekanntgabe im Bundesanzeiger und darüber hinaus im Jahresbericht oder Halbjahresbericht. Über die Kündigung werden die Anleger außerdem über ihre depotführenden Stellen per dauerhaftem Datenträger, etwa in Papierform oder in elektronischer Form informiert. Mit dem Wirksamwerden der Kündigung erlischt das Recht der Gesellschaft, den Fonds zu verwalten.

Des Weiteren endet das Verwaltungsrecht der Gesellschaft, wenn das Insolvenzverfahren über ihr Vermögen eröffnet wird oder mit der Rechtskraft des Gerichtsbeschlusses, durch den der Antrag auf die Eröffnung des Insolvenzverfahrens mangels Masse abgewiesen wird.

Mit Erlöschen des Verwaltungsrechts der Gesellschaft geht das Verfügungsrecht über den Fonds auf die Verwahrstelle über, die den Fonds abwickelt und den Erlös an die Anleger verteilt, oder mit Genehmigung der BaFin einer anderen Kapitalverwaltungsgesellschaft die Verwaltung überträgt.

### **15.2 Verfahren bei Auflösung des Fonds**

Mit dem Übergang des Verfügungsrechts über den Fonds auf die Verwahrstelle wird die Ausgabe und Rücknahme von Anteilen eingestellt und der Fonds abgewickelt.

Der Erlös aus der Veräußerung der Vermögenswerte des Fonds abzüglich der noch durch den Fonds zu tragenden Kosten und der durch die Auflösung verursachten Kosten werden an die Anleger verteilt, wobei diese in Höhe ihrer jeweiligen Anteile am Fonds Ansprüche auf Auszahlung des Liquidationserlöses haben.

Die Gesellschaft erstellt auf den Tag, an dem ihr Verwaltungsrecht erlischt, einen Auflösungsbericht, der den Anforderungen an einen Jahresbericht entspricht. Spätestens drei Monate nach dem Stichtag der Auflösung des Fonds wird der Auflösungsbericht im Bundesanzeiger bekannt gemacht. Während die Verwahrstelle den Fonds abwickelt, erstellt sie jährlich sowie auf den Tag, an dem die Abwicklung beendet ist, einen Bericht, der den Anforderungen an einen Jahresbericht entspricht. Diese Berichte sind ebenfalls spätestens drei

Monate nach dem Stichtag im Bundesanzeiger bekannt zu machen.

### **15.3 Übertragung des Fonds**

Die Gesellschaft kann das Sondervermögen auf eine andere Kapitalverwaltungsgesellschaft übertragen. Die Übertragung bedarf der vorherigen Genehmigung durch die BaFin. Die genehmigte Übertragung wird im Bundesanzeiger und darüber hinaus im Jahresbericht oder Halbjahresbericht des Fonds sowie den in diesem Verkaufsprospekt bezeichneten elektronischen Medien bekannt gemacht. Der Zeitpunkt, zu dem die Übertragung wirksam wird, bestimmt sich nach den vertraglichen Vereinbarungen zwischen der Gesellschaft und der aufnehmenden Kapitalverwaltungsgesellschaft. Die Übertragung darf jedoch frühestens drei Monate nach ihrer Bekanntmachung im Bundesanzeiger wirksam werden. Sämtliche Rechte und Pflichten der Gesellschaft in Bezug auf den Fonds gehen dann auf die aufnehmende Kapitalverwaltungsgesellschaft über.

### **15.4 Voraussetzungen für die Verschmelzung des Fonds**

Alle Vermögensgegenstände dieses Fonds dürfen mit Genehmigung der BaFin auf eine anderes bestehendes oder durch die Verschmelzung neu gegründetes Investmentvermögen übertragen werden, welches die Anforderungen an einen OGAW erfüllen muss, der in Deutschland oder in einem anderen EU- oder EWR-Staat aufgelegt wurde. Sämtliche Vermögensgegenstände des Fonds dürfen auch auf eine bestehende oder durch die Verschmelzung neu gegründete inländische Investmentaktiengesellschaft mit veränderlichem Kapital übertragen werden.

Die Übertragung wird zum Geschäftsjahresende des Fonds (Übertragungstichtag) wirksam, sofern kein anderer Übertragungstichtag bestimmt wird.

### **15.5 Rechte der Anleger bei der Verschmelzung des Fonds**

Die Gesellschaft hat die Anleger des Fonds vor dem geplanten Übertragungstichtag per dauerhaftem Datenträger, etwa in Papierform oder in elektronischer Form über die Gründe für die Verschmelzung, die potentiellen Auswirkungen für die Anleger, deren Rechte in Zusammenhang mit der Verschmelzung über maßgebliche Verfahrensaspekte zu informieren. Die Anleger erhalten weiterhin das Basisinformationsblatt für den Investmentfonds, auf den die Vermögensgegenstände des Fonds übertragen werden.

Die Anleger haben bis fünf Arbeitstage vor dem geplanten Übertragungstichtag entweder die Möglichkeit, ihre Anteile ohne weitere Kosten, mit Ausnahme der Kosten zur Deckung der Auflösung des Fonds, zurückzugeben, oder ihre Anteile

gegen Anteile eines anderen offenen Publikums-Investmentvermögens umzutauschen, das ebenfalls von der Gesellschaft oder einem Unternehmen desselben Konzerns verwaltet wird und dessen Anlagegrundsätze mit denen des Fonds vereinbar sind.

Am Übertragungstichtag werden die Nettoinventarwerte des Fonds und des übernehmenden Investmentvermögens berechnet, das Umtauschverhältnis wird festgelegt und der gesamte Umtauschvorgang wird vom Abschlussprüfer geprüft. Das Umtauschverhältnis ermittelt sich nach dem Verhältnis der Nettoinventarwerte je Anteil des Fonds und des übernehmenden Investmentvermögens zum Zeitpunkt der Übernahme. Der Anleger erhält die Anzahl von Anteilen an dem übernehmenden Investmentvermögen, die dem Wert seiner Anteile an dem Fonds entspricht.

Sofern die Anleger von ihrem Rückgabe- oder Umtauschrecht keinen Gebrauch machen, werden sie am Übertragungstichtag Anleger des übernehmenden Investmentvermögens. Die Gesellschaft kann gegebenenfalls auch mit der Verwaltungsgesellschaft des übernehmenden Investmentvermögens festlegen, dass den Anlegern des Fonds bis zu 10 Prozent des Wertes ihrer Anteile in bar ausgezahlt werden. Mit der Übertragung aller Vermögenswerte erlischt der Fonds. Findet die Übertragung während des laufenden Geschäftsjahres des Fonds statt, muss die Gesellschaft auf den Übertragungstichtag einen Bericht erstellen, der den Anforderungen an einen Jahresbericht entspricht.

Die Gesellschaft macht im Bundesanzeiger und darüber hinaus in den in diesem Verkaufsprospekt bezeichneten elektronischen Informationsmedien bekannt, wenn der Fonds auf ein anderes von der Gesellschaft verwaltetes Investmentvermögen verschmolzen wurde und die Verschmelzung wirksam geworden ist. Sollte der Fonds auf ein Investmentvermögen verschmolzen werden, das nicht von der Gesellschaft verwaltet wird, so übernimmt die Verwaltungsgesellschaft die Bekanntmachung des Wirksamwerdens der Verschmelzung, die das aufnehmende oder neu gegründete Investmentvermögen verwaltet.

### 15.6 Auslagerung

Die Gesellschaft hat folgende wesentliche Tätigkeiten ausgelagert:

- Fondsverwaltungs-Serviceleistungen für ausgewählte Investmentvermögen an die Universal-Investment-Gesellschaft mbH, Frankfurt am Main
- Fondsverwaltungs-Serviceleistungen für ausgewählte Investmentvermögen an die SGSS Deutschland Kapitalanlagegesellschaft mbH, Unterföhring (SGSS),
- Marktrisikomessung nach der DerivateVO an die Société Générale Securities Services GmbH, Unterföhring,
- Marktrisikomessung nach der DerivateVO für ausgewählte Investmentvermögen an die Universal-Investment-Gesellschaft mbH, Frankfurt am Main
- Interne Revision an Siemens AG, Corporate Finance Audit, München. Die Leistungen umfassen die Prüfung und Beurteilung der Ordnungsmäßigkeit grundsätzlich aller Aktivitäten und Prozesse der Siemens Fonds Invest GmbH,
- Leistungen auf dem Gebiet der IT und Telekommunikation an Siemens Financial Services GmbH, SFS IT, München.
- Bearbeitung von Compliance Fällen an die Siemens AG, München,
- Rechnungswesen und Finanzbuchhaltung an Siemens AG, München,
- Personal-Dienstleistungen an Siemens AG, München.

### 16. Interessenskonflikte

Bei der Gesellschaft können folgende Interessenskonflikte entstehen:

Die Interessen des Anlegers können mit folgenden Interessen kollidieren:

- Interessen der Gesellschaft und der mit dieser verbundenen Unternehmen
  - Interessen der Mitarbeiter der Gesellschaft
  - Interessen anderer Anleger in diesem oder anderen Fonds.
- Umstände oder Beziehungen, die Interessenskonflikte begründen können, umfassen insbesondere:
- Anreizsysteme für Mitarbeiter der Gesellschaft
  - Mitarbeitergeschäfte
  - Zuwendungen an Mitarbeiter der Gesellschaft
  - Umschichtungen im Fonds
  - stichtagsbezogene Aufbesserung der Fondsperformance („window dressing“)
  - Geschäfte zwischen der Gesellschaft und den von ihr verwalteten Investmentvermögen oder Individualportfolios
  - Geschäfte zwischen von der Gesellschaft verwalteten Investmentvermögen und/oder Individualportfolios
  - Zusammenfassung mehrerer Orders („block trades“)
  - Beauftragung von verbundenen Unternehmen und Personen
  - Einzelanlagen von erheblichem Umfang
  - Transaktionen nach Handelsschluss zum bereits absehbaren Schlusskurs des laufenden Tages, sogenanntes Late Trading

Der Gesellschaft können im Zusammenhang mit Geschäften für Rechnung des Fonds geldwerte Vorteile (Broker research, Finanzanalysen, Markt- und Kursinformationssysteme) entstehen, die im Interesse der Anleger bei den Anlageentscheidungen verwendet werden.

Der Gesellschaft fließen keine Rückvergütungen der aus dem Fonds an die Verwahrstelle und an Dritte geleisteten Vergütungen und Aufwandserstattungen zu.

Die Gesellschaft gewährt an Vermittler, z. B. Kreditinstitute, wiederkehrend – meist jährlich – Vermittlungsentgelte als so genannte "Vermittlungsfolgeprovisionen".

Zum Umgang mit Interessenskonflikten setzt die Gesellschaft folgende organisatorische Maßnahmen ein, um Interessenskonflikte zu ermitteln, ihnen vorzubeugen, sie zu steuern, zu beobachten und sie offenzulegen:

- Bestehen einer Compliance-Abteilung, die die Einhaltung von Gesetzen und Regeln überwacht und an die Interessenskonflikte gemeldet werden müssen,
- Pflichten zur Offenlegung,
- Organisatorische Maßnahmen wie
- die Einrichtung von Vertraulichkeitsbereichen für einzelne Abteilungen, um dem Missbrauch von vertraulichen Informationen vorzubeugen,
- Zuordnung von Zuständigkeiten, um unsachgemäße Einflussnahme zu verhindern,
- die Trennung von Eigenhandel und Kundenhandel,
- Verhaltensregeln für Mitarbeiter in Bezug auf Mitarbeitergeschäfte, Verpflichtungen zur Einhaltung des Insiderrechts,
- Einrichtung von Vergütungssystemen,
- Grundsätze zur bestmöglichen Ausführung beim Erwerb beziehungsweise Veräußerung von Finanzinstrumenten,
- Einrichtung von Orderannahmezeiten (Cut-off Zeiten).

## **17. Kurzzangaben über steuerrechtliche Vorschriften**

Die Aussagen zu den steuerlichen Vorschriften gelten nur für Anleger, die in Deutschland unbeschränkt steuerpflichtig sind. Dem ausländischen Anleger empfehlen wir, sich vor Erwerb von Anteilen an dem in diesem Verkaufsprospekt beschriebenen Fonds mit seinem Steuerberater in Verbindung zu setzen und mögliche steuerliche Konsequenzen aus dem Anteilserwerb in seinem Heimatland individuell zu klären.

Der Fonds ist als Zweckvermögen grundsätzlich von der Körperschaft- und Gewerbesteuer befreit. Er ist jedoch partiell körperschaftsteuerpflichtig mit seinen inländischen Beteiligungseinnahmen und sonstigen inländischen Einkünften im Sinne der beschränkten Einkommensteuerpflicht mit Ausnahme von Gewinnen aus dem Verkauf von Anteilen an Kapitalgesellschaften. Der Steuersatz beträgt 15 Prozent. Soweit die steuerpflichtigen Einkünfte im Wege des Kapitalertragsteuerabzugs erhoben werden, umfasst der Steuersatz von 15 Prozent bereits den Solidaritätszuschlag.

Einkünfte aus Kapitalvermögen unterliegen grundsätzlich einem Steuerabzug von 25 Prozent (zuzüglich Solidaritätszuschlag und gegebenenfalls Kirchensteuer). Zu den Einkünften

aus Kapitalvermögen gehören auch die Erträge aus Investmentfonds (Investmenterträge), d.h. die Ausschüttungen des Fonds, die Vorabpauschalen und die Gewinne aus der Veräußerung der Anteile. Unter bestimmten Voraussetzungen können die Anleger einen pauschalen Teil dieser Investmenterträge steuerfrei erhalten (sog. Teilfreistellung).

Der Steuerabzug hat für den Privatanleger grundsätzlich Abgeltungswirkung (sog. Abgeltungsteuer), so dass die Einkünfte aus Kapitalvermögen regelmäßig nicht in der Einkommensteuererklärung anzugeben sind. Bei der Vornahme des Steuerabzugs werden durch die depotführende Stelle grundsätzlich bereits Verlustverrechnungen vorgenommen und aus der Direktanlage stammende ausländische Quellensteuern angerechnet.

Der Steuerabzug hat u.a. aber dann keine Abgeltungswirkung, wenn der persönliche Steuersatz geringer ist als der Abgeltungssatz von 25 Prozent. In diesem Fall können die Einkünfte aus Kapitalvermögen in der Einkommensteuererklärung angegeben werden. Das Finanzamt setzt dann den niedrigeren persönlichen Steuersatz an und rechnet auf die persönliche Steuerschuld den vorgenommenen Steuerabzug an (sog. Günstigerprüfung).

Sofern Einkünfte aus Kapitalvermögen keinem Steuerabzug unterliegen haben (weil z.B. ein Gewinn aus der Veräußerung von Fondsanteilen in einem ausländischen Depot erzielt wird), sind diese in der Steuererklärung anzugeben. Im Rahmen der Veranlagung unterliegen die Einkünfte aus Kapitalvermögen dann ebenfalls dem Abgeltungssatz von 25 Prozent oder dem niedrigeren persönlichen Steuersatz.

Sofern sich die Anteile im Betriebsvermögen befinden, werden die Erträge als Betriebseinnahmen steuerlich erfasst.

### **17.1 Anteile im Privatvermögen (Steuerinländer)**

#### **17.1.1 Ausschüttungen**

Ausschüttungen des Fonds sind grundsätzlich steuerpflichtig.

Erfüllt der Fonds die steuerlichen Voraussetzungen für einen Aktienfonds im Sinne der Teilfreistellung, sind 30 Prozent der Ausschüttungen steuerfrei. Aktienfonds sind Investmentfonds, die gemäß den Anlagebedingungen fortlaufend mehr als 50 Prozent ihres Wertes bzw. ihres Aktivvermögens in Kapitalbeteiligungen anlegen.

Erfüllt der Fonds die steuerlichen Voraussetzungen für einen Mischfonds im Sinne der Teilfreistellung, sind 15 Prozent der Ausschüttungen steuerfrei. Mischfonds sind Investmentfonds, die gemäß den Anlagebedingungen fortlaufend mindestens 25 Prozent ihres Wertes bzw. ihres Aktivvermögens in Kapitalbeteiligungen anlegen.



Erfüllt der Fonds weder die steuerlichen Voraussetzungen für einen Aktien- noch für einen Mischfonds, ist auf die Ausschüttungen keine Teilfreistellung anzuwenden.

Eine steuerliche Klassifikation für Zwecke der Teilfreistellung des oder der Fonds bzw. Teilfonds ist dem Anhang zu diesen Kurzanlagen über die für deutsche Anleger bedeutsamen steuerlichen Vorschriften zu entnehmen. Sie kann sich für die Zukunft ändern. In einem solchen Fall gilt der Fondsanteil als veräußert und an dem Folgetag mit einer neuen steuerlichen Klassifikation für die Zwecke der Teilfreistellung als angeschafft; allerdings ist ein daraus resultierender fiktiver Veräußerungsgewinn erst zu berücksichtigen, sobald die Anteile tatsächlich veräußert werden.

Entsprechendes gilt auch bei Vorlage einer Bescheinigung für Personen, die voraussichtlich nicht zur Einkommenssteuer veranlagt werden (sogenannte Nichtveranlagungsbescheinigung, nachfolgend „NV-Bescheinigung“).

Verwahrt der inländische Anleger die Anteile in einem inländischen Depot, so nimmt die depotführende Stelle als Zahlstelle vom Steuerabzug Abstand, wenn ihr vor dem festgelegten Ausschüttungstermin ein in ausreichender Höhe ausgestellter Freistellungsauftrag nach amtlichem Muster oder eine NV-Bescheinigung, die vom Finanzamt für die Dauer von maximal drei Jahren erteilt wird, vorgelegt wird. In diesem Fall erhält der Anleger die gesamte Ausschüttung ungekürzt gutgeschrieben.

### **17.1.2 Vorabpauschalen**

Die Vorabpauschale ist der Betrag, um den die Ausschüttungen des Fonds innerhalb eines Kalenderjahrs den Basisertrag für dieses Kalenderjahr unterschreiten. Der Basisertrag wird durch Multiplikation des Rücknahmepreises des Anteils zu Beginn eines Kalenderjahrs mit 70 Prozent des Basiszinses, der aus der langfristig erzielbaren Rendite öffentlicher Anleihen abgeleitet wird, ermittelt. Der Basisertrag ist auf den Mehrbetrag begrenzt, der sich zwischen dem ersten und dem letzten im Kalenderjahr festgesetzten Rücknahmepreis zuzüglich der Ausschüttungen innerhalb des Kalenderjahrs ergibt. Im Jahr des Erwerbs der Anteile vermindert sich die Vorabpauschale um ein Zwölftel für jeden vollen Monat, der dem Monat des Erwerbs vorangeht. Die Vorabpauschale gilt am ersten Werktag des folgenden Kalenderjahres als zugeflossen.

Vorabpauschalen sind grundsätzlich steuerpflichtig.

Erfüllt der Fonds die steuerlichen Voraussetzungen für einen Aktienfonds im Sinne der Teilfreistellung, sind 30 Prozent der Vorabpauschalen steuerfrei. Aktienfonds sind Investmentfonds, die gemäß den Anlagebedingungen fortlaufend mehr

als 50 Prozent ihres Wertes bzw. ihres Aktivvermögens in Kapitalbeteiligungen anlegen.

Erfüllt der Fonds die steuerlichen Voraussetzungen für einen Mischfonds im Sinne der Teilfreistellung, sind 15 Prozent der Vorabpauschalen steuerfrei. Mischfonds sind Investmentfonds, die gemäß den Anlagebedingungen fortlaufend mindestens 25 Prozent ihres Wertes bzw. ihres Aktivvermögens in Kapitalbeteiligungen anlegen.

Erfüllt der Fonds weder die steuerlichen Voraussetzungen für einen Aktien- noch für einen Mischfonds, ist auf die Vorabpauschale keine Teilfreistellung anzuwenden.

Eine steuerliche Klassifikation für Zwecke der Teilfreistellung des oder der Fonds bzw. Teilfonds ist dem Anhang zu diesen Kurzanlagen über die für deutsche Anleger bedeutsamen steuerlichen Vorschriften zu entnehmen. Sie kann sich für die Zukunft ändern. In einem solchen Fall gilt der Fondsanteil als veräußert und an dem Folgetag mit einer neuen steuerlichen Klassifikation für die Zwecke der Teilfreistellung als angeschafft; allerdings ist ein daraus resultierender fiktiver Veräußerungsgewinn erst zu berücksichtigen, sobald die Anteile tatsächlich veräußert werden.

Entsprechendes gilt auch bei Vorlage einer Bescheinigung für Personen, die voraussichtlich nicht zur Einkommenssteuer veranlagt werden (sogenannte Nichtveranlagungsbescheinigung, nachfolgend „NV-Bescheinigung“).

Verwahrt der inländische Anleger die Anteile in einem inländischen Depot, so nimmt die depotführende Stelle als Zahlstelle vom Steuerabzug Abstand, wenn ihr vor dem Zuflusszeitpunkt ein in ausreichender Höhe ausgestellter Freistellungsauftrag nach amtlichem Muster oder eine NV-Bescheinigung, die vom Finanzamt für die Dauer von maximal drei Jahren erteilt wird, vorgelegt wird. In diesem Fall wird keine Steuer abgeführt. Andernfalls hat der Anleger der inländischen depotführenden Stelle den Betrag der abzuführenden Steuer zur Verfügung zu stellen. Zu diesem Zweck darf die depotführende Stelle den Betrag der abzuführenden Steuer von einem bei ihr unterhaltenen und auf den Namen des Anlegers lautenden Kontos ohne Einwilligung des Anlegers einziehen. Soweit der Anleger nicht vor Zufluss der Vorabpauschale widerspricht, darf die depotführende Stelle insoweit den Betrag der abzuführenden Steuer von einem auf den Namen des Anlegers lautenden Konto einziehen, wie ein mit dem Anleger vereinbarter Kontokorrentkredit für dieses Konto nicht in Anspruch genommen wurde. Soweit der Anleger seiner Verpflichtung, den Betrag der abzuführenden Steuer der inländischen depotführenden Stelle zur Verfügung zu stellen, nicht nachkommt, hat die depotführende Stelle

dies dem für sie zuständigen Finanzamt anzuzeigen. Der Anleger muss in diesem Fall die Vorabpauschale insoweit in seiner Einkommensteuererklärung angeben.

### **17.1.3 Veräußerungsgewinne auf Anlegerebene**

Werden Anteile an dem Fonds veräußert, unterliegt der Veräußerungsgewinn dem Abgeltungssatz von 25 Prozent.

Erfüllt der Fonds die steuerlichen Voraussetzungen für einen Aktienfonds im Sinne der Teilfreistellung, sind 30 Prozent der Veräußerungsgewinne steuerfrei. Aktienfonds sind Investmentfonds, die gemäß den Anlagebedingungen fortlaufend mehr als 50 Prozent ihres Wertes bzw. Aktivvermögens in Kapitalbeteiligungen anlegen.

Erfüllt der Fonds die steuerlichen Voraussetzungen für einen Mischfonds im Sinne der Teilfreistellung, sind 15 Prozent der Veräußerungsgewinne steuerfrei. Mischfonds sind Investmentfonds, die gemäß den Anlagebedingungen fortlaufend mindestens 25 Prozent ihres Wertes bzw. Aktivvermögens in Kapitalbeteiligungen anlegen.

Erfüllt der Fonds weder die steuerlichen Voraussetzungen für einen Aktien- noch für einen Mischfonds, ist auf die Veräußerungsgewinne keine Teilfreistellung anzuwenden.

Eine steuerliche Klassifikation für Zwecke der Teilfreistellung des oder der Fonds bzw. Teilfonds ist dem Anhang zu diesen Kurzangaben über die für deutsche Anleger bedeutsamen steuerlichen Vorschriften zu entnehmen. Sie kann sich für die Zukunft ändern. In einem solchen Fall gilt der Fondsanteil als veräußert und an dem Folgetag mit einer neuen steuerlichen Klassifikation für die Zwecke der Teilfreistellung als angeschafft; allerdings ist ein daraus resultierender fiktiver Veräußerungsgewinn erst zu berücksichtigen, sobald die Anteile tatsächlich veräußert werden.]

Sofern die Anteile in einem inländischen Depot verwahrt werden, nimmt die depotführende Stelle den Steuerabzug unter Berücksichtigung etwaiger Teilfreistellungen vor. Der Steuerabzug von 25 Prozent (zuzüglich Solidaritätszuschlag und gegebenenfalls Kirchensteuer) kann durch die Vorlage eines ausreichenden Freistellungsauftrags bzw. einer NV-Bescheinigung vermieden werden. Werden solche Anteile von einem Privatanleger mit Verlust veräußert, dann ist der Verlust - ggf. reduziert aufgrund einer Teilfreistellung - mit anderen positiven Einkünften aus Kapitalvermögen verrechenbar. Sofern die Anteile in einem inländischen Depot verwahrt werden und bei derselben depotführenden Stelle im selben Kalenderjahr positive Einkünfte aus Kapitalvermögen erzielt wurden, nimmt die depotführende Stelle die Verlustverrechnung vor.

Bei der Ermittlung des Veräußerungsgewinns ist der Gewinn um die während der Besitzzeit angesetzten Vorabpauschalen zu mindern.

## **17.2 Anteile im Betriebsvermögen (Steuerinländer)**

### **17.2.1 Erstattung der Körperschaftsteuer des Fonds**

Die auf Fondsebene angefallene Körperschaftsteuer kann dem Fonds zur Weiterleitung an einen Anleger erstattet werden, soweit dieser Anleger eine inländische Körperschaft, Personenvereinigung oder Vermögensmasse ist, die nach der Satzung, dem Stiftungsgeschäft oder der sonstigen Verfassung und nach der tatsächlichen Geschäftsführung ausschließlich und unmittelbar gemeinnützigen, mildtätigen oder kirchlichen Zwecken dient oder eine Stiftung des öffentlichen Rechts, die ausschließlich und unmittelbar gemeinnützigen oder mildtätigen Zwecken dient, oder eine juristische Person des öffentlichen Rechts ist, die ausschließlich und unmittelbar kirchlichen Zwecken dient; dies gilt nicht, wenn die Anteile in einem wirtschaftlichen Geschäftsbetrieb gehalten werden. Dasselbe gilt für vergleichbare ausländische Anleger mit Sitz und Geschäftsleitung in einem Amts- und Beitreibungshilfe leistenden ausländischen Staat.

Voraussetzung hierfür ist, dass ein solcher Anleger einen entsprechenden Antrag stellt und die angefallene Körperschaftsteuer anteilig auf seine Besitzzeit entfällt. Zudem muss der Anleger seit mindestens drei Monaten vor dem Zufluss der körperschaftsteuerpflichtigen Erträge des Fonds zivilrechtlicher und wirtschaftlicher Eigentümer der Anteile sein, ohne dass eine Verpflichtung zur Übertragung der Anteile auf eine andere Person besteht. Ferner setzt die Erstattung im Hinblick auf die auf der Fondsebene angefallene Körperschaftsteuer auf deutsche Dividenden und Erträge aus deutschen eigenkapitalähnlichen Genussrechten im Wesentlichen voraus, dass deutsche Aktien und deutsche eigenkapitalähnliche Genussrechte vom Fonds als wirtschaftlichem Eigentümer ununterbrochen 45 Tage innerhalb von 45 Tagen vor und nach dem Fälligkeitszeitpunkt der Kapitalerträge gehalten wurden und in diesen 45 Tagen ununterbrochen Mindestwertänderungsrisiken i.H.v. 70 Prozent bestanden (sog. 45-Tage-Regelung).

Dem Antrag sind Nachweise über die Steuerbefreiung und ein von der depotführenden Stelle ausgestellter Investmentanteil-Bestandsnachweis beizufügen. Der Investmentanteil-Bestandsnachweis ist eine nach amtlichen Muster erstellte Bescheinigung über den Umfang der durchgehend während des Kalenderjahres vom Anleger gehaltenen Anteile sowie den Zeitpunkt und Umfang des Erwerbs und der Veräußerung von Anteilen während des Kalenderjahres.

Die auf Fondsebene angefallene Körperschaftsteuer kann dem Fonds ebenfalls zur Weiterleitung an einen Anleger erstattet werden, soweit die Anteile an dem Fonds im Rahmen von Altersvorsorge- oder Basisrentenverträgen gehalten werden, die nach dem Altersvorsorgeverträge-Zertifizierungsgesetz zertifiziert wurden. Dies setzt voraus, dass der Anbieter eines Altersvorsorge- oder Basisrentenvertrags dem Fonds innerhalb eines Monats nach dessen Geschäftsjahresende mitteilt, zu welchen Zeitpunkten und in welchem Umfang Anteile erworben oder veräußert wurden. Zudem ist die o.g. 45-Tage-Regelung zu berücksichtigen.

Eine Verpflichtung des Fonds bzw. der Gesellschaft, sich die entsprechende Körperschaftsteuer zur Weiterleitung an den Anleger erstatten zu lassen, besteht nicht.

Aufgrund der hohen Komplexität der Regelung erscheint die Hinzuziehung eines steuerlichen Beraters sinnvoll.

### **17.2.2 Ausschüttungen**

Ausschüttungen des Fonds sind grundsätzlich einkommen- bzw. körperschaftsteuer- und gewerbesteuerpflichtig.

Erfüllt der Fonds die steuerlichen Voraussetzungen für einen Aktienfonds im Sinne der Teilfreistellung, sind 60 Prozent der Ausschüttungen steuerfrei für Zwecke der Einkommensteuer und 30 Prozent für Zwecke der Gewerbesteuer, wenn die Anteile von natürlichen Personen im Betriebsvermögen gehalten werden. Für steuerpflichtige Körperschaften sind generell 80 Prozent der Ausschüttungen steuerfrei für Zwecke der Körperschaftsteuer und 40 Prozent für Zwecke der Gewerbesteuer. Für Körperschaften, die Lebens- oder Krankenversicherungsunternehmen bzw. Pensionsfonds sind und bei denen die Anteile den Kapitalanlagen zuzurechnen sind, oder die Kreditinstitute sind und bei denen die Anteile dem Handelsbestand im Sinne des § 340e Abs. 3 HGB zuzuordnen oder zum Zeitpunkt des Zugangs zum Betriebsvermögen als Umlaufvermögen auszuweisen sind, sind 30 Prozent der Ausschüttungen steuerfrei für Zwecke der Körperschaftsteuer und 15 Prozent für Zwecke der Gewerbesteuer. Aktienfonds sind Investmentfonds, die gemäß den Anlagebedingungen fortlaufend mehr als 50 Prozent ihres Wertes bzw. ihres Aktivvermögens in Kapitalbeteiligungen anlegen.

Erfüllt der Fonds die steuerlichen Voraussetzungen für einen Mischfonds im Sinne der Teilfreistellung, sind 30 Prozent der Ausschüttungen steuerfrei für Zwecke der Einkommensteuer und 15 Prozent für Zwecke der Gewerbesteuer, wenn die Anteile von natürlichen Personen im Betriebsvermögen gehalten werden. Für steuerpflichtige Körperschaften sind generell 40 Prozent der Ausschüttungen steuerfrei für

Zwecke der Körperschaftsteuer und 20 Prozent für Zwecke der Gewerbesteuer. Für Körperschaften, die Lebens- oder Krankenversicherungsunternehmen bzw. Pensionsfonds sind und bei denen die Anteile den Kapitalanlagen zuzurechnen sind, oder die Kreditinstitute sind und bei denen die Anteile dem Handelsbestand im Sinne des § 340e Abs. 3 HGB zuzuordnen oder zum Zeitpunkt des Zugangs zum Betriebsvermögen als Umlaufvermögen auszuweisen sind, sind 15 Prozent der Ausschüttungen steuerfrei für Zwecke der Körperschaftsteuer und 7,5 Prozent für Zwecke der Gewerbesteuer. Mischfonds sind Investmentfonds, die gemäß den Anlagebedingungen fortlaufend mindestens 25 Prozent ihres Wertes bzw. ihres Aktivvermögens in Kapitalbeteiligungen anlegen.

Erfüllt der Fonds weder die steuerlichen Voraussetzungen für einen Aktien- noch für einen Mischfonds, ist auf die Ausschüttungen keine Teilfreistellung anzuwenden.

Eine steuerliche Klassifikation für Zwecke der Teilfreistellung des oder der Fonds bzw. Teilfonds ist dem Anhang zu diesen Kurzanlagen über die für deutsche Anleger bedeutsamen steuerlichen Vorschriften zu entnehmen. Sie kann sich für die Zukunft ändern. In einem solchen Fall gilt der Fondsanteil als veräußert und an dem Folgetag mit einer neuen steuerlichen Klassifikation für die Zwecke der Teilfreistellung als angeschafft; allerdings ist ein daraus resultierender fiktiver Veräußerungsgewinn erst zu berücksichtigen, sobald die Anteile tatsächlich veräußert werden.

Die Ausschüttungen unterliegen i.d.R. dem Steuerabzug von 25 Prozent (zuzüglich Solidaritätszuschlag).

Für Zwecke des Steuerabzugs wird, sofern die steuerlichen Voraussetzungen für einen Aktien- oder Mischfonds erfüllt werden, einheitlich der für Privatanleger geltende Teilfreistellungssatz angewendet, d.h. im Falle eines Aktienfonds in Höhe von 30 Prozent, im Falle eines Mischfonds in Höhe von 15 Prozent.

### **17.2.3 Vorabpauschalen**

Die Vorabpauschale ist der Betrag, um den die Ausschüttungen des Fonds innerhalb eines Kalenderjahrs den Basisertrag für dieses Kalenderjahr unterschreiten. Der Basisertrag wird durch Multiplikation des Rücknahmepreises des Anteils zu Beginn eines Kalenderjahrs mit 70 Prozent des Basiszinses, der aus der langfristigen erzielbaren Rendite öffentlicher Anleihen abgeleitet wird, ermittelt. Der Basisertrag ist auf den Mehrbetrag begrenzt, der sich zwischen dem ersten und dem letzten im Kalenderjahr festgesetzten Rücknahmepreis zuzüglich der Ausschüttungen innerhalb des Kalenderjahrs ergibt. Im Jahr des Erwerbs der Anteile vermindert sich die

Vorabpauschale um ein Zwölftel für jeden vollen Monat, der dem Monat des Erwerbs vorangeht. Die Vorabpauschale gilt am ersten Werktag des folgenden Kalenderjahres als zugeflossen.

Vorabpauschalen sind grundsätzlich einkommen- bzw. Körperschaftsteuer- und gewerbsteuerpflichtig.

Erfüllt der Fonds die steuerlichen Voraussetzungen für einen Aktienfonds im Sinne der Teilfreistellung, sind 60 Prozent der Vorabpauschalen steuerfrei für Zwecke der Einkommensteuer und 30 Prozent für Zwecke der Gewerbesteuer, wenn die Anteile von natürlichen Personen im Betriebsvermögen gehalten werden. Für steuerpflichtige Körperschaften sind generell 80 Prozent der Vorabpauschalen steuerfrei für Zwecke der Körperschaftsteuer und 40 Prozent für Zwecke der Gewerbesteuer. Für Körperschaften, die Lebens- oder Krankenversicherungsunternehmen bzw. Pensionsfonds sind und bei denen die Anteile den Kapitalanlagen zuzurechnen sind, oder die Kreditinstitute sind und bei denen die Anteile dem Handelsbestand im Sinne des § 340e Abs. 3 HGB zuzuordnen oder zum Zeitpunkt des Zugangs zum Betriebsvermögen als Umlaufvermögen auszuweisen sind, sind 30 Prozent der Vorabpauschalen steuerfrei für Zwecke der Körperschaftsteuer und 15 Prozent für Zwecke der Gewerbesteuer. Aktienfonds sind Investmentfonds, die gemäß den Anlagebedingungen fortlaufend mehr als 50 Prozent ihres Wertes bzw. ihres Aktivvermögens in Kapitalbeteiligungen anlegen.

Erfüllt der Fonds die steuerlichen Voraussetzungen für einen Mischfonds im Sinne der Teilfreistellung, sind 30 Prozent der Vorabpauschalen steuerfrei für Zwecke der Einkommensteuer und 15 Prozent für Zwecke der Gewerbesteuer, wenn die Anteile von natürlichen Personen im Betriebsvermögen gehalten werden. Für steuerpflichtige Körperschaften sind generell 40 Prozent der Vorabpauschalen steuerfrei für Zwecke der Körperschaftsteuer und 20 Prozent für Zwecke der Gewerbesteuer. Für Körperschaften, die Lebens- oder Krankenversicherungsunternehmen bzw. Pensionsfonds sind und bei denen die Anteile den Kapitalanlagen zuzurechnen sind, oder die Kreditinstitute sind und bei denen die Anteile dem Handelsbestand im Sinne des § 340e Abs. 3 HGB zuzuordnen oder zum Zeitpunkt des Zugangs zum Betriebsvermögen als Umlaufvermögen auszuweisen sind, sind 15 Prozent der Vorabpauschalen steuerfrei für Zwecke der Körperschaftsteuer und 7,5 Prozent für Zwecke der Gewerbesteuer. Mischfonds sind Investmentfonds, die gemäß den Anlagebedingungen fortlaufend mindestens 25 Prozent ihres Wertes bzw. Aktivvermögens in Kapitalbeteiligungen anlegen.

Erfüllt der Fonds weder die steuerlichen Voraussetzungen für einen Aktien- noch für einen Mischfonds, ist auf die Vorabpauschale keine Teilfreistellung anzuwenden.

Eine steuerliche Klassifikation für Zwecke der Teilfreistellung des oder der Fonds bzw. Teilfonds ist dem Anhang zu diesen Kurzangaben über die für deutsche Anleger bedeutsamen steuerlichen Vorschriften zu entnehmen. Sie kann sich für die Zukunft ändern. In einem solchen Fall gilt der Fondsanteil als veräußert und an dem Folgetag mit einer neuen steuerlichen Klassifikation für die Zwecke der Teilfreistellung als angeschafft; allerdings ist ein daraus resultierender fiktiver Veräußerungsgewinn erst zu berücksichtigen, sobald die Anteile tatsächlich veräußert werden.

Die Vorabpauschalen unterliegen i.d.R. dem Steuerabzug von 25 Prozent (zuzüglich Solidaritätszuschlag).

#### **17.2.4 Veräußerungsgewinne auf Anlegerebene**

Gewinne aus der Veräußerung der Anteile unterliegen grundsätzlich der Einkommen- bzw. Körperschaftsteuer und der Gewerbesteuer. Bei der Ermittlung des Veräußerungsgewinns ist der Gewinn um die während der Besitzzeit angesetzten Vorabpauschalen zu mindern.

Erfüllt der Fonds die steuerlichen Voraussetzungen für einen Aktienfonds im Sinne der Teilfreistellung, sind 60 Prozent der Veräußerungsgewinne steuerfrei für Zwecke der Einkommensteuer und 30 Prozent für Zwecke der Gewerbesteuer, wenn die Anteile von natürlichen Personen im Betriebsvermögen gehalten werden. Für steuerpflichtige Körperschaften sind generell 80 Prozent der Veräußerungsgewinne steuerfrei für Zwecke der Körperschaftsteuer und 40 Prozent für Zwecke der Gewerbesteuer. Für Körperschaften, die Lebens- oder Krankenversicherungsunternehmen bzw. Pensionsfonds sind und bei denen die Anteile den Kapitalanlagen zuzurechnen sind, oder die Kreditinstitute sind und bei denen die Anteile dem Handelsbestand im Sinne des § 340e Abs. 3 HGB zuzuordnen oder zum Zeitpunkt des Zugangs zum Betriebsvermögen als Umlaufvermögen auszuweisen sind, sind 30 Prozent der Veräußerungsgewinne steuerfrei für Zwecke der Körperschaftsteuer und 15 Prozent für Zwecke der Gewerbesteuer. Aktienfonds sind Investmentfonds, die gemäß den Anlagebedingungen fortlaufend mehr als 50 Prozent ihres Wertes bzw. Aktivvermögens in Kapitalbeteiligungen anlegen.

Erfüllt der Fonds die steuerlichen Voraussetzungen für einen Mischfonds im Sinne der Teilfreistellung, sind 30 Prozent der Veräußerungsgewinne steuerfrei für Zwecke der Einkommensteuer und 15 Prozent für Zwecke der Gewerbesteuer, wenn die Anteile von natürlichen Personen im Betriebsvermögen

gehalten werden. Für steuerpflichtige Körperschaften sind generell 40 Prozent der Veräußerungsgewinne steuerfrei für Zwecke der Körperschaftsteuer und 20 Prozent für Zwecke der Gewerbesteuer. Für Körperschaften, die Lebens- oder Krankenversicherungsunternehmen bzw. Pensionsfonds sind und bei denen die Anteile den Kapitalanlagen zuzurechnen sind, oder die Kreditinstitute sind und bei denen die Anteile dem Handelsbestand im Sinne des § 340e Abs. 3 HGB zuzuordnen oder zum Zeitpunkt des Zugangs zum Betriebsvermögen als Umlaufvermögen auszuweisen sind, sind 15 Prozent der Veräußerungsgewinne steuerfrei für Zwecke der Körperschaftsteuer und 7,5 Prozent für Zwecke der Gewerbesteuer. Mischfonds sind Investmentfonds, die gemäß den Anlagebedingungen fortlaufend mindestens 25 Prozent ihres Wertes bzw. Aktivvermögens in Kapitalbeteiligungen anlegen.

Im Falle eines Veräußerungsverlustes ist der Verlust in Höhe der jeweils anzuwendenden Teilfreistellung auf Anlegerebene nicht abzugsfähig.

Erfüllt der Fonds weder die steuerlichen Voraussetzungen für einen Aktien- noch für einen Mischfonds, ist auf den Veräußerungsgewinn keine Teilfreistellung anzuwenden.

Eine steuerliche Klassifikation für Zwecke der Teilfreistellung des oder der Fonds bzw. Teilfonds ist dem Anhang zu diesen Kurzanlagen über die für deutsche Anleger bedeutsamen steuerlichen Vorschriften zu entnehmen. Sie kann sich für die Zukunft ändern. In einem solchen Fall gilt der Fondsanteil als veräußert und an dem Folgetag mit einer neuen steuerlichen Klassifikation für die Zwecke der Teilfreistellung als angeschafft; allerdings ist ein daraus resultierender fiktiver Veräußerungsgewinn erst zu berücksichtigen, sobald die Anteile tatsächlich veräußert werden.

Die Gewinne aus der Veräußerung der Anteile unterliegen i.d.R. keinem Steuerabzug.

#### **17.2.5 Negative steuerliche Erträge**

Eine direkte Zurechnung der negativen steuerlichen Erträge auf den Anleger ist nicht möglich.

#### **17.2.6 Abwicklungsbesteuerung**

Während der Abwicklung des Fonds gelten Ausschüttungen nur insoweit als Ertrag, wie in ihnen der Wertzuwachs eines Kalenderjahres enthalten ist.

#### **Steuerausländer**

Verwahrt ein Steuerausländer die Fondsanteile im Depot bei einer inländischen depotführenden Stelle, wird vom Steuerabzug auf Ausschüttungen, Vorabpauschalen und Gewinne aus der Veräußerung der Anteile Abstand genommen, sofern

er seine steuerliche Ausländereigenschaft nachweist. Sofern die Ausländereigenschaft der depotführenden Stelle nicht bekannt bzw. nicht rechtzeitig nachgewiesen wird, ist der ausländische Anleger gezwungen, die Erstattung des Steuerabzugs entsprechend der Abgabenordnung § 37 Abs. 2 AO. zu beantragen. Zuständig ist das für die depotführende Stelle zuständige Finanzamt.

#### **Solidaritätszuschlag**

Auf den auf Ausschüttungen, Vorabpauschalen und Gewinnen aus der Veräußerung von Anteilen abzuführenden Steuerabzug ist ein Solidaritätszuschlag in Höhe von 5,5 Prozent zu erheben.

#### **Kirchensteuer**

Soweit die Einkommensteuer bereits von einer inländischen depotführenden Stelle (Abzugsverpflichteter) durch den Steuerabzug erhoben wird, wird die darauf entfallende Kirchensteuer nach dem Kirchensteuersatz der Religionsgemeinschaft, der der Kirchensteuerpflichtige angehört, regelmäßig als Zuschlag zum Steuerabzug erhoben. Die Abzugsfähigkeit der Kirchensteuer als Sonderausgabe wird bereits beim Steuerabzug mindernd berücksichtigt.

#### **Ausländische Quellensteuer**

Auf die ausländischen Erträge des Fonds wird teilweise in den Herkunftsländern Quellensteuer einbehalten. Diese Quellensteuer kann bei den Anlegern nicht steuermindernd berücksichtigt werden.

#### **Folgen der Verschmelzung von Investmentfonds**

In den Fällen der Verschmelzung eines inländischen Investmentfonds auf einen anderen inländischen Investmentfonds, bei denen derselbe Teilfreistellungssatz zur Anwendung kommt, kommt es weder auf der Ebene der Anleger noch auf der Ebene der beteiligten Investmentfonds zu einer Aufdeckung von stillen Reserven, d.h. dieser Vorgang ist steuerneutral. Erhalten die Anleger des übertragenden Investmentfonds eine im Verschmelzungsplan vorgesehene Barzahlung, § 190 Abs. 2 Nr. 2 KAGB. ist diese wie eine Ausschüttung zu behandeln.

Weicht der anzuwendende Teilfreistellungssatz des übertragenden von demjenigen des übernehmenden Investmentfonds ab, dann gilt der Investmentanteil des übertragenden Investmentfonds als veräußert und der Investmentanteil des übernehmenden Investmentfonds als angeschafft. Der Gewinn aus der fiktiven Veräußerung gilt erst als zugeflossen, sobald der Investmentanteil des übernehmenden Investmentfonds tatsächlich veräußert wird.



### **Automatischer Informationsaustausch in Steuersachen**

Die Bedeutung des automatischen Austauschs von Informationen zur Bekämpfung von grenzüberschreitendem Steuerbetrug und grenzüberschreitender Steuerhinterziehung hat auf internationaler Ebene in den letzten Jahren stark zugenommen. Die OECD hat hierfür unter anderem einen globalen Standard für den automatischen Informationsaustausch über Finanzkonten in Steuersachen veröffentlicht (Common Reporting Standard, im Folgenden "CRS"). Der CRS wurde Ende 2014 mit der Richtlinie 2014/107/EU des Rates vom 9. Dezember 2014 in die Richtlinie 2011/16/EU bezüglich der Verpflichtung zum automatischen Austausch von Informationen im Bereich der Besteuerung integriert. Die teilnehmenden Staaten (alle Mitgliedstaaten der EU sowie etliche Drittstaaten) wenden den CRS mittlerweile an. Deutschland hat den CRS mit dem Finanzkonten-Informationsaustauschgesetz vom 21. Dezember 2015 in deutsches Recht umgesetzt.

Mit dem CRS werden meldende Finanzinstitute (im Wesentlichen Kreditinstitute) dazu verpflichtet, bestimmte Informationen über ihre Kunden einzuholen. Handelt es sich bei den Kunden (natürliche Personen oder Rechtsträger) um in anderen teilnehmenden Staaten ansässige meldepflichtige Personen (dazu zählen nicht z.B. börsennotierte Kapitalgesellschaften oder Finanzinstitute), werden deren Konten und Depots als meldepflichtige Konten eingestuft. Die meldenden Finanzinstitute werden dann für jedes meldepflichtige Konto bestimmte Informationen an ihre Heimatsteuerbehörde übermitteln. Diese übermitteln die Informationen dann an die Heimatsteuerbehörde des Kunden.

Bei den zu übermittelnden Informationen handelt es sich im Wesentlichen um die persönlichen Daten des meldepflichtigen Kunden (Name; Anschrift; Steueridentifikationsnummer; Geburtsdatum und Geburtsort (bei natürlichen Personen); Ansässigkeitsstaat) sowie um Informationen zu den Konten und Depots (z.B. Kontonummer; Kontosaldo oder Kontowert; Gesamtbruttobetrag der Erträge wie Zinsen, Dividenden oder Ausschüttungen von Investmentfonds); Gesamtbruttoerlöse aus der Veräußerung oder Rückgabe von Finanzvermögen (einschließlich Fondsanteilen)).

Konkret betroffen sind folglich meldepflichtige Anleger, die ein Konto und/oder Depot bei einem Kreditinstitut unterhalten, das in einem teilnehmenden Staat ansässig ist. Daher werden deutsche Kreditinstitute Informationen über Anleger, die in anderen teilnehmenden Staaten ansässig sind, an das Bundeszentralamt für Steuern melden, das die Informationen an die jeweiligen Steuerbehörden der Ansässigkeitsstaaten der Anleger weiterleitet. Entsprechend werden Kreditinstitute in anderen teilnehmenden Staaten Informationen über

Anleger, die in Deutschland ansässig sind, an ihre jeweilige Heimatsteuerbehörde melden, die die Informationen an das Bundeszentralamt für Steuern weiterleitet. Zuletzt ist es denkbar, dass in anderen teilnehmenden Staaten ansässige Kreditinstitute Informationen über Anleger, die in wiederum anderen teilnehmenden Staaten ansässig sind, an ihre jeweilige Heimatsteuerbehörde melden, die die Informationen an die jeweiligen Steuerbehörden der Ansässigkeitsstaaten der Anleger weiterleitet.

### **Allgemeiner Hinweis**

Die steuerlichen Ausführungen gehen von der derzeit bekannten Rechtslage aus. Sie richten sich an in Deutschland unbeschränkt einkommensteuerpflichtige oder unbeschränkt körperschaftsteuerpflichtige Personen. Es kann jedoch keine Gewähr dafür übernommen werden, dass sich die steuerliche Beurteilung durch Gesetzgebung, Rechtsprechung oder Erlasse der Finanzverwaltung nicht ändert.

**Zusammenfassende Übersicht für übliche betriebliche Anlegergruppen**

<b>Thesaurierte oder ausgeschüttete</b>	<b>Zinsen, Gewinne aus dem Verkauf von schlechten Kapitalforderungen und sonstige Erträge</b>	<b>Deutsche Dividenden</b>	<b>Ausländische Dividenden</b>
<b>Inländische Anleger</b>			
Einzelunternehmer	Kapitalertragsteuer: 25%		Kapitalertragsteuer: Abstandnahme
	Materielle Besteuerung: Einkommensteuer und Gewerbesteuer; die Gewerbesteuer wird auf die Einkommensteuer angerechnet; ggf. können ausländische Quellensteuern angerechnet oder abgezogen werden	Materielle Besteuerung: Gewerbesteuer auf 100% der Dividenden; Einkommensteuer auf 60% der Dividenden, sofern es sich nicht um REIT-Dividenden oder um Dividenden aus niedrig besteuerten Kapital-Investitionsgesellschaften handelt; die Gewerbesteuer wird auf die Einkommensteuer angerechnet	
Regelbesteuerte Körperschaften (typischerweise Industrieunternehmen; Banken, sofern Anteile nicht im Handelsbestand gehalten werden; Sachversicherer)	Kapitalertragsteuer: Abstandnahme bei Banken, ansonsten 25%	Kapitalertragsteuer: 25%	Kapitalertragsteuer: Abstandnahme
	materielle Besteuerung: Körperschaftsteuer und Gewerbesteuer; ggf. können ausländische Quellensteuern angerechnet oder abgezogen werden	materielle Besteuerung: Körperschaftsteuer und Gewerbesteuer	materielle Besteuerung: Körperschaftsteuer und Gewerbesteuer; ausländische Quellensteuer ist bis zum DBA-Höchstsatz anrechenbar oder bei der Ermittlung der Einkünfte abziehbar
Lebens- und Krankenversicherungsunternehmen und Pensionsfonds, bei denen die Fondsanteile den Kapitalanlagen zuzurechnen sind	Kapitalertragsteuer: Keine bzw. Abstandnahme		
	materielle Besteuerung: Körperschaftsteuer und Gewerbesteuer, soweit handelsbilanziell keine Rückstellung für Beitragsrückerstattungen (RfB) aufgebaut wird, die auch steuerlich anzuerkennen ist; ggf. können ausländische Quellensteuern angerechnet oder abgezogen werden		
Banken, die die Fondsanteile im Handelsbestand halten	Kapitalertragsteuer: Abstandnahme	Kapitalertragsteuer: 25%	Kapitalertragsteuer: Abstandnahme
	materielle Besteuerung: Körperschaftsteuer und Gewerbesteuer; ggf. können ausländische Quellensteuern angerechnet oder abgezogen werden		materielle Besteuerung: Körperschaftsteuer und Gewerbesteuer; ausländische Quellensteuer ist bis zum DBA-Höchstsatz anrechenbar oder bei der Ermittlung der Einkünfte abziehbar
Steuerbefreite gemeinnützige, mildtätige oder kirchliche Anleger (insb. Kirchen, gemeinnützige Stiftungen)	Kapitalertragsteuer: Abstandnahme		
	materielle Besteuerung: Steuerfrei		
Andere steuerbefreite Anleger (insb. Pensionskassen, Sterbekassen und Unterstützungskassen, sofern die im Körperschaftsteuergesetz geregelten Voraussetzungen erfüllt sind)	Kapitalertragsteuer: Abstandnahme	Kapitalertragsteuer: 15%	Kapitalertragsteuer: Keine bzw. Abstandnahme
	materielle Besteuerung: Steuerfrei	materielle Besteuerung: Steuerabzug wirkt definitiv	materielle Besteuerung: Steuerfrei

Thesaurierte oder ausgeschüttete	Zinsen, Gewinne aus dem Verkauf von schlechten Kapitalforderungen und sonstige Erträge	Deutsche Dividenden	Ausländische Dividenden
<b>Inländische Anleger</b>			
Gewerbliche Personengesellschaften	Kapitalertragsteuer: 25%		Kapitalertragsteuer: Abstandnahme
	materielle Besteuerung: Auf der Ebene der Personengesellschaften fällt ggf. Gewerbesteuer an. Insoweit kommt es grundsätzlich nicht zu einer Belastung mit Gewerbesteuer auf der Ebene der Mitunternehmer. Für Zwecke der Einkommen- oder Körperschaftsteuer werden die Einkünfte der Personengesellschaft einheitlich und gesondert festgestellt. Die Mitunternehmer haben diese Einkünfte nach den Regeln zu versteuern, die gelten würden, wenn sie unmittelbar an dem Fonds beteiligt wären. Bei Mitunternehmern, die nicht dem Körperschaftsteuergesetz unterliegen, wird die anteilig auf den Mitunternehmer entfallende Gewerbesteuer auf die Einkommensteuer angerechnet.		
Vermögensverwaltende Personengesellschaften	Kapitalertragsteuer: 25%		
	materielle Besteuerung: Auf der Ebene der Personengesellschaft fällt keine Gewerbesteuer an. Die Einkünfte aus der Personengesellschaft unterliegen der Einkommen- oder Körperschaftsteuer und ggf. der Gewerbesteuer auf der Anlegerebene, wobei dieselben Besteuerungsfolgen eintreten als hätten die Gesellschafter unmittelbar in den Fonds investiert.		
<b>Ausländische Anleger</b>			
	Kapitalertragsteuer: Abstandnahme	Kapitalertragsteuer: 25%; ggf. Ermäßigung auf DBA-Höchstsatz möglich durch einen Antrag auf Quellensteuererstattung, der beim Bundeszentralamt für Steuern zu stellen ist; soweit keine Quellensteuererstattung erreicht wird, wirkt der Steuerabzug definitiv	Kapitalertragsteuer: Abstandnahme
	materielle Besteuerung: Der Anleger wird mit den deutschen Dividenden, den deutschen Mieterträgen und Erträgen aus der Veräußerung deutscher Immobilien innerhalb der 10-Jahresfrist beschränkt steuerpflichtig. Durch die Abgabe einer Steuererklärung in Deutschland kann er hinsichtlich der mit Kapitalertragsteuern belasteten deutschen Mieten und Gewinnen aus der Veräußerung deutscher Immobilien eine Erstattung erhalten (die Kapitalertragsteuer gilt als Vorauszahlung, der Körperschaftsteuersatz in Deutschland beträgt nur 15 %). Ansonsten richtet sich die materielle Besteuerung nach den Regeln des Sitzstaates des Anlegers.		

Ausgeschüttete	Gewinne aus dem Verkauf guter Kapitalforderungen und Termingeschäftsgewinne	Gewinne aus dem Verkauf von Aktien
<b>Inländische Anleger</b>		
Einzelunternehmer	<p>Kapitalertragsteuer: Abstandnahme</p> <p>Materielle Besteuerung: Einkommensteuer und Gewerbesteuer; die Gewerbesteuer wird auf die Einkommensteuer angerechnet</p>	<p>materielle Besteuerung: Einkommensteuer auf 60% der Veräußerungsgewinne, sofern es sich nicht um Gewinne aus dem Verkauf von REIT-Aktien oder aus dem Verkauf niedrig besteuertter Kapital-Investitions-gesellschaften handelt; gewerbesteuerfrei</p>
Regelbesteuerte Körperschaften (typischerweise Industrieunternehmen; Banken, sofern Anteile nicht im Handelsbestand gehalten werden; Sachversicherer)	<p>Kapitalertragsteuer: Abstandnahme</p> <p>materielle Besteuerung: Körperschaftsteuer und Gewerbesteuer; ggf. können ausländische Quellensteuern angerechnet oder abgezogen werden</p>	<p>materielle Besteuerung: Steuerfrei, sofern es sich nicht um Gewinne aus dem Verkauf von REIT-Aktien oder aus dem Verkauf niedrig besteuertter Kapital-Investitions-gesellschaften handelt; für Zwecke der Körperschaftsteuer gelten 5% der steuerfreien Gewinne als nichtabzugsfähige Betriebsausgaben</p>
Lebens- und Krankenversicherungsunternehmen und Pensionsfonds, bei denen die Fondsanteile den Kapitalanlagen zuzurechnen sind	<p>Kapitalertragsteuer: Abstandnahme</p> <p>materielle Besteuerung: Körperschaftsteuer und Gewerbesteuer, soweit handelsbilanziell keine Rückstellung für Beitragsrückerstattungen (RfB) aufgebaut wird, die auch steuerlich anzuerkennen ist; ggf. können ausländische Quellensteuern angerechnet oder abgezogen werden</p>	
Banken, die die Fondsanteile im Handelsbestand halten	<p>Kapitalertragsteuer: Abstandnahme</p> <p>materielle Besteuerung: Körperschaftsteuer und Gewerbesteuer; ggf. können ausländische Quellensteuern angerechnet oder abgezogen werden</p>	
Steuerbefreite gemeinnützige, mildtätige oder kirchliche Anleger (insb. Kirchen, gemeinnützige Stiftungen)	<p>Kapitalertragsteuer: Abstandnahme</p> <p>materielle Besteuerung: Steuerfrei</p>	
Andere steuerbefreite Anleger (insb. Pensionskassen, Sterbekassen und Unterstützungskassen, sofern die im Körperschaftsteuergesetz geregelten Voraussetzungen erfüllt sind)	<p>Kapitalertragsteuer: Abstandnahme</p> <p>materielle Besteuerung: Steuerfrei</p>	
Gewerbliche Personengesellschaften	<p>Kapitalertragsteuer: Abstandnahme</p> <p>materielle Besteuerung: Auf der Ebene der Personengesellschaften fällt ggf. Gewerbesteuer an. Insoweit kommt es grundsätzlich nicht zu einer Belastung mit Gewerbesteuer auf der Ebene der Mitunternehmer. Für Zwecke der Einkommen- oder Körperschaftsteuer werden die Einkünfte der Personengesellschaft einheitlich und gesondert festgestellt. Die Mitunternehmer haben diese Einkünfte nach den Regeln zu versteuern, die gelten würden, wenn sie unmittelbar an dem Fonds beteiligt wären. Bei Mitunternehmern, die nicht dem Körperschaftsteuergesetz unterliegen, wird die anteilig auf den Mitunternehmer entfallende Gewerbesteuer auf die Einkommensteuer angerechnet.</p>	

Ausgeschüttete	Gewinne aus dem Verkauf guter Kapitalforderungen und Termingeschäftsgewinne	Gewinne aus dem Verkauf von Aktien
Vermögensverwaltende Personengesellschaften	Kapitalertragsteuer: 25%  materielle Besteuerung: Auf der Ebene der Personengesellschaft wird keine Gewerbesteuer erhoben. Die Einkünfte der Personengesellschaft unterliegen der Einkommen- oder Körperschaftsteuer und ggf. der Gewerbesteuer auf der Anlegerebene, wobei dieselben Besteuerungsfolgen eintreten als hätten die Gesellschafter unmittelbar in den Fonds investiert.	
<b>Ausländische Anleger</b>	Kapitalertragsteuer: Abstandnahme  materielle Besteuerung: Die materielle Besteuerung richtet sich nach den Regeln des Sitzstaates des Anlegers.	

Unterstellt ist eine inländische Depotverwahrung. Auf die Kapitalertragsteuer, Einkommensteuer und Körperschaftsteuer wird ein Solidaritätszuschlag als Ergänzungsabgabe erhoben. Anrechenbare ausländische Quellensteuern können auf der Ebene des Investmentfonds als Werbungskosten abgezogen werden; in diesem Fall ist keine Anrechnung auf der Ebene des Anlegers möglich. Für die Abstandnahme vom Kapitalertragsteuerabzug kann es erforderlich sein, dass Nichtveranlagungsbescheinigungen rechtzeitig der depotführenden Stelle vorgelegt werden.



## 18. Wirtschaftsprüfer

Mit der Prüfung des Fonds und des Jahresberichts ist die Wirtschaftsprüfungsgesellschaft Ernst & Young Aktiengesellschaft beauftragt.

Der Wirtschaftsprüfer prüft den Jahresbericht des Fonds. Bei der Prüfung hat der Wirtschaftsprüfer auch festzustellen, ob bei der Verwaltung des Fonds die Vorschriften des KAGB sowie die Bestimmungen der Anlagebedingungen beachtet worden sind. Das Ergebnis der Prüfung hat der Wirtschaftsprüfer in einem besonderen Vermerk zusammenzufassen; der Vermerk ist in vollem Wortlaut im Jahresbericht wiederzugeben. Der Wirtschaftsprüfer hat den Bericht über die Prüfung des Fonds der BaFin auf Verlangen einzureichen.

## 19. Dienstleister

Unternehmen, die von der Gesellschaft ausgelagerte Funktionen übernehmen, sind unter Gliederungspunkt Auslagerung dargestellt. Darüber hinaus hat die Gesellschaft folgende wesentliche Dienstleister beauftragt:

- Finanzrechtliche Beratung übernimmt die Siemens AG, München
- Steuerrechtliche Beratung durch die WTS Steuerberatungsgesellschaft, München
- Deutsche Performancemessungs-Gesellschaft für Wertpapierportfolios mbH, Frankfurt am Main, erbringt Leistungen im Bereich der Performancemessung und -attributionsanalyse.
- Die AVS-Valuation GmbH, Frankfurt am Main, erbringt Leistungen im Bereich der Bewertung von OTC-Derivaten.
- Analyseleistungen werden erbracht durch The Value Group GmbH sowie The Value Group Sustainability GmbH, München

## 20. Zahlungen an die Anleger / Verbreitung der Berichte und sonstige Informationen

Durch die Beauftragung der Verwahrstelle ist sichergestellt, dass die Anleger die Ausschüttungen erhalten und dass Anteile zurückgenommen werden. Das in diesem Verkaufsprospekt erwähnte Basisinformationsblatt kann auf dem im Abschnitt „Grundlagen – Verkaufsunterlagen und Offenlegung von Informationen“ angegebenen Wege bezogen werden.

## 21. Weitere von der Gesellschaft verwaltete Investmentvermögen

Von der Gesellschaft werden noch folgende Publikums-Investmentvermögen verwaltet, die nicht Inhalt dieses Verkaufsprospekts sind:

Investmentvermögen nach der OGAW-Richtlinie

- Aktienfonds

Siemens Euroinvest Aktien

Siemens Weltinvest Aktien

Siemens Global Growth

Siemens Qualität & Dividende Europa

Siemens Qualität & Dividende USA

Siemens Global Equities

Siemens EMU Equities

- Mischfonds

Siemens Balanced

Siemens Absolute Return

- Rentenfonds

Siemens Euroinvest Renten

Siemens Euroinvest Corporates

Siemens Euro Cash

Siemens Sustainable High Yield

- Offene inländische Publikums-AIF

Siemens DC Balanced

Die Gesellschaft verwaltet zudem 17 offene inländische Spezial-AIF.

## 22. Recht des Käufers zum Widerruf

### 22.1 Widerrufsbelehrung

#### 22.1.1 Widerrufsrecht

Kommt der Kauf von Anteilen an offenen Investmentvermögen aufgrund mündlicher Verhandlungen außerhalb der ständigen Geschäftsräume desjenigen zustande, der die Anteile verkauft oder den Verkauf vermittelt hat, so ist der Käufer berechtigt, seine Kauferklärung schriftlich und ohne Angabe von Gründen innerhalb einer Frist von zwei Wochen zu widerrufen (zum Beispiel Brief, Fax, E-Mail). Das Widerrufsrecht besteht auch dann, wenn derjenige, der die Anteile verkauft oder den Verkauf vermittelt, keine ständigen Geschäftsräume hat.

Die Frist zum Widerruf beginnt erst zu laufen, wenn die Durchschrift des Antrags auf Vertragsschluss dem Käufer ausgehändigt oder ihm eine Kaufabrechnung übersandt worden ist und darin eine Belehrung über das Widerrufsrecht enthalten ist, die den Anforderungen des § 360 Absatz 1 BGB genügt. Zur Wahrung der Frist genügt die rechtzeitige Absendung des Widerrufs. Ist der Fristbeginn streitig, trifft die Beweislast den Verkäufer. Der Widerruf ist schriftlich unter Angabe der Person des Erklärenden einschließlich dessen Unterschrift zu erklären, wobei eine Begründung nicht erforderlich ist.

Der Widerruf ist zu richten an

Siemens Fonds Invest GmbH, Otto-Hahn-Ring 6,

81739 München, Telefax: 089 7805-1060

E-Mail: vermögensanlagen@siemens.com

Ein Widerrufsrecht besteht nicht, wenn der Verkäufer nachweist, dass entweder der Käufer kein Verbraucher im Sinne des § 13 BGB ist oder er den Käufer zu den Verhandlungen, die zum Kauf der Anteile geführt haben, aufgrund vorherge-

hender Bestellung gemäß § 55 Absatz 1 der Gewerbeordnung aufgesucht hat.

### **22.1.2 Widerrufsfolgen**

Ist der Widerruf wirksam erfolgt und hat der Käufer bereits Zahlungen geleistet, so sind ihm von der Gesellschaft gegebenenfalls Zug um Zug gegen Rückübertragung der erworbenen Anteile, die bezahlten Kosten und ein Betrag auszuführen, der dem Wert der bezahlten Anteile am Tage nach dem Eingang der Widerrufserklärung entspricht. Auf das Recht zum Widerruf kann nicht verzichtet werden.

Die vorstehenden Ausführungen gelten entsprechend beim Verkauf der Anteile durch den Anleger.

### **Ende der Widerrufsbelehrung**

# Anlagebedingungen Siemens Global Growth

## Allgemeine Ablagebedingungen

für OGAW-Sondervermögen – Keine Umbrella-Konstruktion nach § 96 KAGB – (Stand: 10. November 2021 – LMT, FoStoG, eWpG)

Allgemeine Anlagebedingungen zur Regelung des Rechtsverhältnisses zwischen den Anlegern und der Siemens Fonds Invest GmbH, München, („Gesellschaft“) für die von der Gesellschaft verwalteten Sondervermögen gemäß der OGAW-Richtlinie, die nur in Verbindung mit den für das jeweilige OGAW-Sondervermögen aufgestellten „Besonderen Anlagebedingungen“ gelten.

### § 1 Grundlagen

1. Die Gesellschaft ist eine OGAW-Kapitalverwaltungsgesellschaft und unterliegt den Vorschriften des Kapitalanlagegesetzbuchs („KAGB“).
2. Die Gesellschaft legt das bei ihr eingelegte Geld im eigenen Namen für gemeinschaftliche Rechnung der Anleger nach dem Grundsatz der Risikomischung in den nach dem KAGB zugelassenen Vermögensgegenständen gesondert vom eigenen Vermögen in Form eines OGAW-Sondervermögens an. Der Geschäftszweck des OGAW-Sondervermögens ist auf die Kapitalanlage gemäß einer festgelegten Anlagestrategie im Rahmen einer kollektiven Vermögensverwaltung mittels der bei ihm eingelegten Mittel beschränkt; eine operative Tätigkeit und eine aktive unternehmerische Bewirtschaftung der gehaltenen Vermögensgegenstände ist ausgeschlossen.
3. Das Rechtsverhältnis zwischen Gesellschaft und dem Anleger richtet sich nach den Allgemeinen Anlagebedingungen (AABen) und Besonderen Anlagebedingungen (BABen) des OGAW-Sondervermögens und dem KAGB.

### § 2 Verwahrstelle

1. Die Gesellschaft bestellt für das OGAW-Sondervermögen ein Kreditinstitut als Verwahrstelle; die Verwahrstelle handelt unabhängig von der Gesellschaft und ausschließlich im Interesse der Anleger.
2. Die Aufgaben und Pflichten der Verwahrstelle richten sich nach dem mit der Gesellschaft geschlossenen Verwahrstellenvertrag, nach dem KAGB und den Anlagebedingungen.
3. Die Verwahrstelle kann Verwahrungsaufgaben nach Maßgabe des § 73 KAGB auf ein anderes Unternehmen (Unterver-

wahrer) auslagern. Näheres hierzu enthält der Verkaufsprospekt.

4. Die Verwahrstelle haftet gegenüber dem OGAW-Sondervermögen oder gegenüber den Anlegern für das Abhandenkommen eines verwahrten Finanzinstrumentes im Sinne des § 72 Absatz 1 Nr. 1 KAGB durch die Verwahrstelle oder durch einen Unterverwahrer, dem die Verwahrung von Finanzinstrumenten nach § 73 Absatz 1 KAGB übertragen wurde. Die Verwahrstelle haftet nicht, wenn sie nachweisen kann, dass das Abhandenkommen auf äußere Ereignisse zurückzuführen ist, deren Konsequenzen trotz aller angemessenen Gegenmaßnahmen unabwendbar waren. Weitergehende Ansprüche, die sich aus den Vorschriften des bürgerlichen Rechts auf Grund von Verträgen oder unerlaubten Handlungen ergeben, bleiben unberührt. Die Verwahrstelle haftet auch gegenüber dem OGAW-Sondervermögen oder den Anlegern für sämtliche sonstigen Verluste, die diese dadurch erleiden, dass die Verwahrstelle fahrlässig oder vorsätzlich ihre Verpflichtungen nach den Vorschriften des KAGB nicht erfüllt. Die Haftung der Verwahrstelle bleibt von einer etwaigen Übertragung der Verwahrungsaufgaben nach Absatz 3 Satz 1 unberührt.

### § 3 Fondsverwaltung

1. Die Gesellschaft erwirbt und verwaltet die Vermögensgegenstände im eigenen Namen für gemeinschaftliche Rechnung der Anleger mit der gebotenen Sachkenntnis, Redlichkeit, Sorgfalt und Gewissenhaftigkeit. Sie handelt bei der Wahrnehmung ihrer Aufgaben unabhängig von der Verwahrstelle und ausschließlich im Interesse der Anleger.
2. Die Gesellschaft ist berechtigt, mit dem von den Anlegern eingelegten Geld die Vermögensgegenstände zu erwerben, diese wieder zu veräußern und den Erlös anderweitig anzulegen; sie ist ferner ermächtigt, alle sich aus der Verwaltung der Vermögensgegenstände ergebenden sonstigen Rechtshandlungen vorzunehmen.
3. Die Gesellschaft darf für gemeinschaftliche Rechnung der Anleger weder Gelddarlehen gewähren noch Verpflichtungen aus einem Bürgschafts- oder einem Garantievertrag eingehen; sie darf keine Vermögensgegenstände nach Maßgabe der §§ 193, 194 und 196 KAGB verkaufen, die im Zeitpunkt des Geschäftsabschlusses nicht zum OGAW-Sondervermögen gehören. § 197 KAGB bleibt unberührt.

#### **§ 4 Anlagegrundsätze**

Das OGAW-Sondervermögen wird unmittelbar oder mittelbar nach dem Grundsatz der Risikomischung angelegt. Die Gesellschaft soll für das OGAW-Sondervermögen nur solche Vermögensgegenstände erwerben, die Ertrag und/oder Wachstum erwarten lassen. Sie bestimmt in den BABen, welche Vermögensgegenstände für das OGAW-Sondervermögen erworben werden dürfen.

#### **§ 5 Wertpapiere**

Sofern die BABen keine weiteren Einschränkungen vorsehen, darf die Gesellschaft vorbehaltlich des § 198 KAGB für Rechnung des OGAW-Sondervermögens Wertpapiere nur erwerben, wenn

a) sie an einer Börse in einem Mitgliedstaat der Europäischen Union oder in einem anderen Vertragsstaat des Abkommens über den Europäischen Wirtschaftsraum zum Handel zugelassen oder in einem dieser Staaten an einem anderen organisierten Markt zugelassen oder in diesen einbezogen sind,

b) sie ausschließlich an einer Börse außerhalb der Mitgliedstaaten der Europäischen Union oder außerhalb der anderen Vertragsstaaten des Abkommens über den Europäischen Wirtschaftsraum zum Handel zugelassen oder in einem dieser Staaten an einem anderen organisierten Markt zugelassen oder in diesen einbezogen sind, sofern die Wahl dieser Börse oder dieses organisierten Marktes von der Bundesanstalt für Finanzdienstleistungsaufsicht („Bundesanstalt“) zugelassen ist,<sup>1</sup>

c) ihre Zulassung an einer Börse in einem Mitgliedstaat der Europäischen Union oder in einem anderen Vertragsstaat des Abkommens über den Europäischen Wirtschaftsraum zum Handel oder ihre Zulassung an einem organisierten Markt oder ihre Einbeziehung in diesen Markt in einem Mitgliedstaat der Europäischen Union oder in einem anderen Vertragsstaat des Abkommens über den Europäischen Wirtschaftsraum nach den Ausgabebedingungen zu beantragen ist, sofern die Zulassung oder Einbeziehung dieser Wertpapiere innerhalb eines Jahres nach ihrer Ausgabe erfolgt,

d) ihre Zulassung an einer Börse zum Handel oder ihre Zulassung an einem organisierten Markt oder die Einbeziehung in diesen Markt außerhalb der Mitgliedstaaten der Europäischen Union oder außerhalb der anderen Vertragsstaaten des Abkommens über den Europäischen Wirtschaftsraum nach den Ausgabebedingungen zu beantragen ist, sofern die Wahl dieser Börse oder dieses organisierten Marktes von der Bundesanstalt zugelassen ist und die Zulassung oder Einbeziehung dieser Wertpapiere innerhalb eines Jahres nach ihrer Ausgabe erfolgt,

e) sie Aktien sind, die dem OGAW-Sondervermögen bei einer Kapitalerhöhung aus Gesellschaftsmitteln zustehen,

f) sie in Ausübung von Bezugsrechten, die zum OGAW-Sondervermögen gehören, erworben werden,

g) sie Anteile an geschlossenen Fonds sind, die die in § 193 Absatz 1 Satz 1 Nr. 7 KAGB genannten Kriterien erfüllen,

h) sie Finanzinstrumente sind, die die in § 193 Absatz 1 Satz 1 Nr. 8 KAGB genannten Kriterien erfüllen.

Der Erwerb von Wertpapieren nach Satz 1 Buchstaben a) bis d) darf nur erfolgen, wenn zusätzlich die Voraussetzungen des § 193 Absatz 1 Satz 2 KAGB erfüllt sind. Erwerbbar sind auch Bezugsrechte, die aus Wertpapieren herrühren, welche ihrerseits nach diesem § 5 erwerbbar sind.

#### **§ 6 Geldmarktinstrumente**

1. Sofern die BABen keine weiteren Einschränkungen vorsehen, darf die Gesellschaft vorbehaltlich des § 198 KAGB für Rechnung des OGAW-Sondervermögens Instrumente, die üblicherweise auf dem Geldmarkt gehandelt werden, sowie verzinsliche Wertpapiere, die zum Zeitpunkt ihres Erwerbs für das OGAW-Sondervermögen eine restliche Laufzeit von höchstens 397 Tagen haben, deren Verzinsung nach den Ausgabebedingungen während ihrer gesamten Laufzeit regelmäßig, mindestens aber einmal in 397 Tagen, marktgerecht angepasst wird oder deren Risikoprofil dem Risikoprofil solcher Wertpapiere entspricht („Geldmarktinstrumente“), erwerben.

Geldmarktinstrumente dürfen für das OGAW-Sondervermögen nur erworben werden, wenn sie

a) an einer Börse in einem Mitgliedstaat der Europäischen Union oder in einem anderen Vertragsstaat des Abkommens über den Europäischen Wirtschaftsraum zum Handel zugelassen oder dort an einem anderen organisierten Markt zugelassen oder in diesen einbezogen sind,

b) ausschließlich an einer Börse außerhalb der Mitgliedstaaten der Europäischen Union oder außerhalb der anderen Vertragsstaaten des Abkommens über den Europäischen Wirtschaftsraum zum Handel zugelassen oder dort an einem anderen organisierten Markt zugelassen oder in diesen einbezogen sind, sofern die Wahl dieser Börse oder dieses organisierten Marktes von der Bundesanstalt zugelassen ist<sup>2</sup>,

c) von der Europäischen Union, dem Bund, einem Sondervermögen des Bundes, einem Land, einem anderen Mitgliedstaat oder einer anderen zentralstaatlichen, regionalen oder lokalen Gebietskörperschaft oder der Zentralbank eines Mitgliedstaates der Europäischen Union, der Europäischen Zentralbank oder der Europäischen Investitionsbank, einem Drittstaat oder, sofern dieser ein Bundesstaat ist, einem

<sup>1</sup> Die „Liste der zugelassenen Börsen und der anderen organisierten Märkte gemäß § 193 Abs. 1 Nr. 2 und 4 KAGB“ wird auf der Internetseite der Bundesanstalt veröffentlicht (<http://www.bafin.de>).

<sup>2</sup> siehe Fußnote 1

Gliedstaat dieses Bundesstaates oder von einer internationalen öffentlich-rechtlichen Einrichtung, der mindestens ein Mitgliedstaat der Europäischen Union angehört, begeben oder garantiert werden,

d) von einem Unternehmen begeben werden, dessen Wertpapiere auf den unter den Buchstaben a) und b) bezeichneten Märkten gehandelt werden,

e) von einem Kreditinstitut, das nach den im Recht der Europäischen Union festgelegten Kriterien einer Aufsicht unterstellt ist, oder einem Kreditinstitut, das Aufsichtsbestimmungen, die nach Auffassung der Bundesanstalt denjenigen des Rechts der Europäischen Union gleichwertig sind, unterliegt und diese einhält, begeben oder garantiert werden, oder

f) von anderen Emittenten begeben werden und diese den Anforderungen des § 194 Absatz 1 Satz 1 Nr. 6 KAGB entsprechen.

2. Geldmarktinstrumente im Sinne des Absatzes 1 dürfen nur erworben werden, wenn sie die jeweiligen Voraussetzungen des § 194 Absatz 2 und 3 KAGB erfüllen.

### **§ 7 Bankguthaben**

Die Gesellschaft darf für Rechnung des OGAW-Sondervermögens Bankguthaben halten, die eine Laufzeit von höchstens zwölf Monaten haben. Die auf Sperrkonten zu führenden Guthaben können bei einem Kreditinstitut mit Sitz in einem Mitgliedstaat der Europäischen Union oder einem anderen Vertragsstaat des Abkommens über den Europäischen Wirtschaftsraum unterhalten werden; die Guthaben können auch bei einem Kreditinstitut mit Sitz in einem Drittstaat, dessen Aufsichtsbestimmungen nach Auffassung der Bundesanstalt denjenigen des Rechts der Europäischen Union gleichwertig sind, gehalten werden. Sofern in den BABen nichts anderes bestimmt ist, können die Bankguthaben auch auf Fremdwährung lauten.

### **§ 8 Investmentanteile**

1. Sofern in den BABen nichts Anderweitiges bestimmt ist, kann die Gesellschaft für Rechnung des OGAW-Sondervermögens Anteile an Investmentvermögen gemäß der Richtlinie 2009/65/EG (OGAW) erwerben. Anteile an anderen inländischen Sondervermögen und Investmentaktiengesellschaften mit veränderlichem Kapital sowie Anteile an offenen EU-AIF und ausländischen offenen AIF, können erworben werden, sofern sie die Anforderungen des § 196 Absatz 1 Satz 2 KAGB erfüllen.

2. Anteile an inländischen Sondervermögen und Investmentaktiengesellschaften mit veränderlichem Kapital, an EU-OGAW, an offenen EU-AIF und an ausländischen offenen AIF, darf die Gesellschaft nur erwerben, wenn nach den

Anlagebedingungen oder der Satzung der Kapitalverwaltungsgesellschaft, der Investmentaktiengesellschaft mit veränderlichem Kapital, des EU-Investmentvermögens, der EU-Verwaltungsgesellschaft, des ausländischen AIF oder der ausländischen AIF-Verwaltungsgesellschaft insgesamt höchstens 10 Prozent des Wertes ihres Vermögens in Anteilen an anderen inländischen Sondervermögen, Investmentaktiengesellschaften mit veränderlichem Kapital, offenen EU-Investmentvermögen oder ausländischen offenen AIF angelegt werden dürfen.

### **§ 9 Derivate**

1. Sofern in den BABen nichts Anderweitiges bestimmt ist, kann die Gesellschaft im Rahmen der Verwaltung des OGAW-Sondervermögens Derivate gemäß

§ 197 Absatz 1 Satz 1 KAGB und Finanzinstrumente mit derivativer Komponente gemäß § 197 Absatz 1 Satz 2 KAGB einsetzen. Sie darf - der Art und dem Umfang der eingesetzten Derivate und Finanzinstrumente mit derivativer Komponente entsprechend - zur Ermittlung der Auslastung der nach § 197 Absatz 2 KAGB festgesetzten Marktrisikogrenze für den Einsatz von Derivaten und Finanzinstrumenten mit derivativer Komponente entweder den einfachen oder den qualifizierten Ansatz im Sinne der gemäß § 197 Absatz 3 KAGB erlassenen „Verordnung über Risikomanagement und Risikomessung beim Einsatz von Derivaten, Wertpapier-Darlehen und Pensionsgeschäften in Investmentvermögen nach dem Kapitalanlagegesetzbuch“ (DerivateV) nutzen; das Nähere regelt der Verkaufsprospekt.

2. Sofern die Gesellschaft den einfachen Ansatz nutzt, darf sie regelmäßig nur Grundformen von Derivaten und Finanzinstrumenten mit derivativer Komponente oder Kombinationen aus diesen Derivaten, Finanzinstrumenten mit derivativer Komponente sowie gemäß § 197 Absatz 1 Satz 1 KAGB zulässigen Basiswerten im OGAW-Sondervermögen einsetzen. Komplexe Derivate mit gemäß § 197 Absatz 1 Satz 1 KAGB zulässigen Basiswerten dürfen nur zu einem vernachlässigbaren Anteil eingesetzt werden. Der nach Maßgabe von § 16 DerivateV zu ermittelnde Anrechnungsbetrag des OGAW-Sondervermögens für das Marktrisiko darf zu keinem Zeitpunkt den Wert des Sondervermögens übersteigen.

Grundformen von Derivaten sind:

a) Terminkontrakte auf die Basiswerte nach § 197 Absatz 1 Satz 1 KAGB mit der Ausnahme von Investmentanteilen nach § 196 KAGB;

b) Optionen oder Optionsscheine auf die Basiswerte nach § 197 Absatz 1 Satz 1 KAGB mit der Ausnahme von Investmentanteilen nach § 196 KAGB und auf Terminkontrakte nach Buchstabe a), wenn sie die folgenden Eigenschaften aufweisen:

aa) eine Ausübung ist entweder während der gesamten Laufzeit oder zum Ende der Laufzeit möglich und

bb) der Optionswert hängt zum Ausübungszeitpunkt linear von der positiven oder negativen Differenz zwischen Basispreis und Marktpreis des Basiswerts ab und wird null, wenn die Differenz das andere Vorzeichen hat;

c) Zinsswaps, Währungsswaps oder Zins-Währungsswaps;

d) Optionen auf Swaps nach Buchstabe c), sofern sie die in Buchstabe b) unter Buchstaben aa) und bb) beschriebenen Eigenschaften aufweisen (Swaptions);

e) Credit Default Swaps, die sich auf einen einzelnen Basiswert beziehen (Single Name Credit Default Swaps).

3. Sofern die Gesellschaft den qualifizierten Ansatz nutzt, darf sie - vorbehaltlich eines geeigneten Risikomanagementsystems - in jegliche Finanzinstrumente mit derivativer Komponente oder Derivate investieren, die von einem gemäß § 197 Absatz 1 Satz 1 KAGB zulässigen Basiswert abgeleitet sind.

Hierbei darf der dem OGAW-Sondervermögen zuzuordnende potenzielle Risikobetrag für das Marktrisiko („Risikobetrag“) zu keinem Zeitpunkt das Zweifache des potenziellen Risikobetrags für das Marktrisiko des zugehörigen Vergleichsvermögens gemäß § 9 der DerivateV übersteigen. Alternativ darf der Risikobetrag zu keinem Zeitpunkt 20 Prozent des Wertes des OGAW-Sondervermögens übersteigen.

4. Unter keinen Umständen darf die Gesellschaft bei diesen Geschäften von den in den Anlagebedingungen oder von den im Verkaufsprospekt genannten Anlagegrundsätzen und -grenzen abweichen.

5. Die Gesellschaft wird Derivate und Finanzinstrumente mit derivativer Komponente zum Zwecke der Absicherung, der effizienten Portfoliosteuerung und der Erzielung von Zusatzerträgen einsetzen, wenn und soweit sie dies im Interesse der Anleger für geboten hält.

6. Bei der Ermittlung der Marktrisikogrenze für den Einsatz von Derivaten und Finanzinstrumenten mit derivativer Komponente darf die Gesellschaft jederzeit gemäß § 6 Satz 3 der DerivateV zwischen dem einfachen und dem qualifizierten Ansatz wechseln. Der Wechsel bedarf nicht der Genehmigung durch die Bundesanstalt, die Gesellschaft hat den Wechsel jedoch unverzüglich der Bundesanstalt anzuzeigen und im nächstfolgenden Halbjahres- oder Jahresbericht bekannt zu machen.

7. Beim Einsatz von Derivaten und Finanzinstrumenten mit derivativer Komponente wird die Gesellschaft die DerivateV beachten.

## **§ 10 Sonstige Anlageinstrumente**

Sofern in den BABen nichts Anderweitiges bestimmt ist, kann die Gesellschaft für Rechnung des OGAW-Sondervermögens bis zu 10 Prozent des Wertes des OGAW-Sondervermögens in Sonstige Anlageinstrumente gemäß § 198 KAGB anlegen.

## **§ 11 Emittentengrenzen und Anlagegrenzen**

1. Bei der Verwaltung hat die Gesellschaft die im KAGB, der DerivateV und die in den Anlagebedingungen festgelegten Grenzen und Beschränkungen zu beachten.

2. Wertpapiere und Geldmarktinstrumente einschließlich der in Pension genommenen Wertpapiere und Geldmarktinstrumente desselben Emittenten dürfen bis zu 5 Prozent des Wertes des OGAW-Sondervermögens erworben werden; in diesen Werten dürfen jedoch bis zu 10 Prozent des Wertes des OGAW-Sondervermögens angelegt werden, wenn dies in den BABen vorgesehen ist und der Gesamtwert der Wertpapiere und Geldmarktinstrumente dieser Emittenten 40 Prozent des Wertes des OGAW-Sondervermögens nicht übersteigt. Die Emittenten von Wertpapieren und Geldmarktinstrumenten sind auch dann im Rahmen der in Satz 1 genannten Grenzen zu berücksichtigen, wenn die von diesen emittierten Wertpapiere und Geldmarktinstrumente mittelbar über andere im OGAW enthaltene Wertpapiere, die an deren Wertentwicklung gekoppelt sind, erworben werden.

3. Die Gesellschaft darf in Schuldverschreibungen, Schuldscheindarlehen und Geldmarktinstrumente, die vom Bund, einem Land, der Europäischen Union, einem Mitgliedstaat der Europäischen Union oder seinen Gebietskörperschaften, einem anderen Vertragsstaat des Abkommens über den Europäischen Wirtschaftsraum, einem Drittstaat oder von einer internationalen Organisation, der mindestens ein Mitgliedstaat der Europäischen Union angehört, ausgegeben oder garantiert worden sind, jeweils bis zu 35 Prozent des Wertes des OGAW-Sondervermögens anlegen.

4. In Pfandbriefen und Kommunalschuldverschreibungen sowie Schuldverschreibungen, die von Kreditinstituten mit Sitz in einem Mitgliedstaat der Europäischen Union oder in einem anderen Vertragsstaat des Abkommens über den Europäischen Wirtschaftsraum ausgegeben worden sind, darf die Gesellschaft jeweils bis zu 25 Prozent des Wertes des OGAW-Sondervermögens anlegen, wenn die Kreditinstitute aufgrund gesetzlicher Vorschriften zum Schutz der Inhaber dieser Schuldverschreibungen einer besonderen öffentlichen Aufsicht unterliegen und die mit der Ausgabe der Schuldverschreibungen aufgenommenen Mittel nach den gesetzlichen Vorschriften in Vermögenswerten angelegt werden, die während der gesamten Laufzeit der Schuldverschreibungen die sich aus ihnen ergebenden Verbindlichkeiten ausreichend decken und die bei einem Ausfall des Emittenten vorrangig



für die fällig werdenden Rückzahlungen und die Zahlung der Zinsen bestimmt sind. Legt die Gesellschaft mehr als 5 Prozent des Wertes des OGAW-Sondervermögens in Schuldverschreibungen desselben Emittenten nach Satz 1 an, so darf der Gesamtwert dieser Schuldverschreibungen 80 Prozent des Wertes des OGAW-Sondervermögens nicht übersteigen.

5. Die Grenze in Absatz 3 darf für Wertpapiere und Geldmarktinstrumente desselben Emittenten nach Maßgabe von § 206 Absatz 2 KAGB überschritten werden, sofern die BABen dies unter Angabe der betreffenden Emittenten vorsehen. In diesen Fällen müssen die für Rechnung des OGAW-Sondervermögens gehaltenen Wertpapiere und Geldmarktinstrumente aus mindestens sechs verschiedenen Emissionen stammen, wobei nicht mehr als 30 Prozent des Wertes des OGAW-Sondervermögens in einer Emission gehalten werden dürfen.

6. Die Gesellschaft darf nur bis zu 20 Prozent des Wertes des OGAW-Sondervermögens in Bankguthaben nach Maßgabe des § 195 KAGB bei demselben Kreditinstitut anlegen.

7. Die Gesellschaft hat sicherzustellen, dass eine Kombination aus:

- a) Wertpapieren oder Geldmarktinstrumenten, die von ein und derselben Einrichtung gegeben werden,
- b) Einlagen bei dieser Einrichtung und
- c) Anrechnungsbeträgen für das Kontrahentenrisiko der mit dieser Einrichtung eingegangenen Geschäfte, 20 Prozent des Wertes des OGAW-Sondervermögens nicht übersteigt. Satz 1 gilt für die in Absatz 3 und 4 genannten Emittenten und Garantiegeber mit der Maßgabe, dass die Gesellschaft sicherzustellen hat, dass eine Kombination der in Satz 1 genannten Vermögensgegenstände und Anrechnungsbeträge 35 Prozent des Wertes des OGAW-Sondervermögens nicht übersteigt. Die jeweiligen Einzelobergrenzen bleiben in beiden Fällen unberührt.

8. Die in Absatz 3 und 4 genannten Schuldverschreibungen, Schuldscheindarlehen und Geldmarktinstrumente werden bei der Anwendung der in Absatz 2 genannten Grenzen von 40 Prozent nicht berücksichtigt. Die in den Absätzen 2 bis 4 und Absätzen 6 bis 7 genannten Grenzen dürfen abweichend von der Regelung in Absatz 7 nicht kumuliert werden.

9. Die Gesellschaft darf in Anteilen an einem einzigen Investmentvermögen nach Maßgabe des § 196 Absatz 1 KAGB nur bis zu 20 Prozent des Wertes des OGAW-Sondervermögens anlegen. In Anteilen an Investmentvermögen nach Maßgabe des § 196 Absatz 1 Satz 2 KAGB darf die Gesellschaft insgesamt nur bis zu 30 Prozent des Wertes des OGAW-Sondervermögens anlegen. Die Gesellschaft darf für Rechnung des OGAW-Sondervermögens nicht mehr als 25 Prozent der

ausgegebenen Anteile eines anderen offenen inländischen, EU- oder ausländischen Investmentvermögens, das nach dem Grundsatz der Risikomischung in Vermögensgegenstände im Sinne der §§ 192 bis 198 KAGB angelegt ist, erwerben.

## **§ 12 Verschmelzung**

1. Die Gesellschaft darf nach Maßgabe der §§ 181 bis 191 KAGB

- a) sämtliche Vermögensgegenstände und Verbindlichkeiten dieses OGAW-Sondervermögens auf ein anderes bestehendes oder ein neues, dadurch gegründetes OGAW-Sondervermögen, oder einen EU-OGAW oder eine OGAW-Investmentaktiengesellschaft mit veränderlichem Kapital übertragen;
- b) sämtliche Vermögensgegenstände und Verbindlichkeiten eines anderen offenen Publikumsinvestmentvermögens in dieses OGAW-Sondervermögen aufnehmen.

2. Die Verschmelzung bedarf der Genehmigung der jeweils zuständigen Aufsichtsbehörde. Die Einzelheiten des Verfahrens ergeben sich aus den §§ 182 bis 191 KAGB.

3. Das OGAW-Sondervermögen darf nur mit einem Publikumsinvestmentvermögen verschmolzen werden, das kein OGAW ist, wenn das übernehmende oder neugegründete Investmentvermögen weiterhin ein OGAW ist. Verschmelzungen eines EU-OGAW auf das OGAW-Sondervermögen können darüber hinaus gemäß den Vorgaben des Artikels 2 Absatz 1 Buchstabe p Ziffer iii der Richtlinie 2009/65/EG erfolgen.

## **§ 13 Wertpapier-Darlehen**

1. Die Gesellschaft darf für Rechnung des OGAW-Sondervermögens einem Wertpapier-Darlehensnehmer gegen ein marktgerechtes Entgelt nach Übertragung ausreichender Sicherheiten gemäß § 200 Absatz 2 KAGB ein jederzeit kündbares Wertpapier-Darlehen gewähren. Der Kurswert der zu übertragenden Wertpapiere darf zusammen mit dem Kurswert der für Rechnung des OGAW-Sondervermögens demselben Wertpapier-Darlehensnehmer einschließlich konzernangehöriger Unternehmen im Sinne des § 290 HGB bereits als Wertpapier-Darlehen übertragenen Wertpapiere 10 Prozent des Wertes des OGAW-Sondervermögens nicht übersteigen.

2. Werden die Sicherheiten für die übertragenen Wertpapiere vom Wertpapier-Darlehensnehmer in Guthaben erbracht, müssen die Guthaben auf Sperrkonten gemäß § 200 Absatz 2 Satz 3 Nr. 1 KAGB unterhalten werden. Alternativ darf die Gesellschaft von der Möglichkeit Gebrauch machen, diese Guthaben in der Währung des Guthabens in folgende Vermögensgegenstände anzulegen:

- a) in Schuldverschreibungen, die eine hohe Qualität aufweisen und die vom Bund, einem Land, der Europäischen

Union, einem Mitgliedstaat der Europäischen Union oder seinen Gebietskörperschaften, einem anderen Vertragsstaat des Abkommens über den Europäischen Wirtschaftsraum oder einem Drittstaat ausgegeben worden sind,

b) in Geldmarktfonds mit kurzer Laufzeitstruktur entsprechend den von der Bundesanstalt auf Grundlage von § 4 Absatz 2 KAGB erlassenen Richtlinien oder

c) im Wege eines umgekehrten Pensionsgeschäftes mit einem Kreditinstitut, das die jederzeitige Rückforderung des aufgelaufenen Guthabens gewährleistet.

Die Erträge aus der Anlage der Sicherheiten stehen dem OGAW-Sondervermögen zu.

3. Die Gesellschaft kann sich auch eines von einer Wertpapier-sammelbank organisierten Systems zur Ver-mittlung und Abwicklung der Wertpapier-Darlehen bedienen, das von den Anforderungen nach § 200 Absatz 1 Satz 3 KAGB abweicht, wenn von dem jederzeitigen Kündigungsrecht nach Absatz 1 nicht abgewichen wird.

4. Sofern in den BABen nichts Anderweitiges bestimmt ist, darf die Gesellschaft Wertpapier-Darlehen auch in Bezug auf Geldmarktinstrumente und Investmentanteile gewähren, sofern diese Vermögensgegenstände für das OGAW-Sondervermögen erwerbbar sind. Die Regelungen der Absätze 1 bis 3 gelten hierfür sinngemäß.

#### **§ 14 Pensionsgeschäfte**

1. Die Gesellschaft darf für Rechnung des OGAW-Sondervermögens jederzeit kündbare Wertpapier-Pensionsgeschäfte im Sinne von § 340b Absatz 2 Handelsgesetzbuch gegen Entgelt mit Kreditinstituten oder Finanzdienstleistungsinstituten auf der Grundlage standardisierter Rahmenverträge abschließen.

2. Die Pensionsgeschäfte müssen Wertpapiere zum Gegenstand haben, die nach den Anlagebedingungen für das OGAW-Sondervermögen erworben werden dürfen.

3. Die Pensionsgeschäfte dürfen höchstens eine Laufzeit von 12 Monaten haben.

4. Sofern in den BABen nichts Anderweitiges bestimmt ist, darf die Gesellschaft Pensionsgeschäfte auch in Bezug auf Geldmarktinstrumente und Investmentanteile abschließen, sofern diese Vermögensgegenstände für das OGAW-Sondervermögen erwerbbar sind. Die Regelungen der Absätze 1 bis 3 gelten hierfür sinngemäß.

#### **§ 15 Kreditaufnahme**

Die Gesellschaft darf für gemeinschaftliche Rechnung der Anleger kurzfristige Kredite bis zur Höhe von 10 Prozent des Wertes des OGAW-Sondervermögens aufnehmen, wenn die

Bedingungen der Kreditaufnahme marktüblich sind und die Verwahrstelle der Kreditaufnahme zustimmt.

#### **§ 16 Anteile**

1. Die Anteile am Sondervermögen lauten auf den Inhaber und werden in Anteilscheinen verbrieft oder als elektronische Anteilscheine begeben.

2. Verbriefte Anteilscheine werden in einer Sammelurkunde verbrieft; die Ausgabe von Einzelurkunden ist ausgeschlossen. Mit dem Erwerb eines Anteils am Sondervermögen erwirbt der Anleger einen Miteigentumsanteil an der Sammelurkunde. Dieser ist übertragbar, soweit in den BABen nichts Abweichendes geregelt ist.

3. Die Anteile können verschiedene Ausgestaltungsmerkmale, insbesondere hinsichtlich der Ertragsverwendung, des Ausgabeaufschlags, des Rücknahmeabschlags, der Währung des Anteilwertes, der Verwaltungsvergütung, der Mindestanlage-summe oder einer Kombination dieser Merkmale (Anteil-klassen) haben. Die Einzelheiten sind in den BABen festgelegt.

#### **§ 17 Ausgabe und Rücknahme von Anteilen, Beschränkung und Aussetzung der Rücknahme**

1. Die Anzahl der ausgegebenen Anteile ist grundsätzlich nicht beschränkt. Die Gesellschaft behält sich vor, die Ausgabe von Anteilen vorübergehend oder vollständig einzustellen.

2. Die Anteile können bei der Gesellschaft, der Verwahrstelle oder durch Vermittlung Dritter erworben werden. Die BABen können vorsehen, dass Anteile nur von bestimmten Anlegern erworben und gehalten werden dürfen.

3. Die Anleger können von der Gesellschaft jederzeit die Rücknahme der Anteile verlangen. Die BABen können Rückgabefristen vorsehen. Die Gesellschaft ist verpflichtet, die Anteile zum jeweils geltenden Rücknahmepreis für Rechnung des OGAW-Sondervermögens zurückzunehmen. Rücknahmestelle ist die Verwahrstelle.

4. Soweit in den BABen nichts Abweichendes geregelt ist, bleibt der Gesellschaft jedoch vorbehalten, die Rücknahme von Anteilen für bis zu 15 Arbeitstage zu beschränken, wenn die Rückgabeverlangen der Anleger einen Schwellenwert erreichen, ab dem die Rückgabeverlangen aufgrund der Liquiditätssituation der Vermögensgegenstände des Sondervermögens nicht mehr im Interesse der Gesamtheit der Anleger ausgeführt werden können. Der Schwellenwert ist in den BABen festgelegt. Er beschreibt das Rückgabeverlangen prozentual zum Nettoinventarwert des Sondervermögens.

In diesem Fall wird die Gesellschaft dem Rückgabeverlangen je Anleger nur anteilig entsprechen, im Übrigen entfällt die Rücknahmepflicht. Dies bedeutet, dass jede Rücknahmeorder nur anteilig ausgeführt wird. Der nicht ausgeführte Teil der

Order (Restorder) wird von der Gesellschaft auch nicht zu einem späteren Zeitpunkt ausgeführt, sondern verfällt (Pro-Rata-Ansatz mit Verfall der Restorder).

Weitere Einzelheiten zum Verfahrensablauf der Rücknahmebeschränkung sind dem Verkaufsprospekt zu entnehmen. Die Gesellschaft hat die Beschränkung der Rücknahme der Anteile sowie deren Aufhebung unverzüglich auf ihrer Internetseite zu veröffentlichen.

5. Der Gesellschaft bleibt zudem vorbehalten, die Rücknahme der Anteile gemäß § 98 Absatz 2 KAGB auszusetzen, wenn außergewöhnliche Umstände vorliegen, die eine Aussetzung unter Berücksichtigung der Interessen der Anleger erforderlich erscheinen lassen.

6. Die Gesellschaft hat die Anleger durch Bekanntmachung im Bundesanzeiger und darüber hinaus in einer hinreichend verbreiteten Wirtschafts- oder Tageszeitung oder in den in dem Verkaufsprospekt bezeichneten elektronischen Informationsmedien über die Aussetzung gemäß Absatz 5 und die Wiederaufnahme der Rücknahme zu unterrichten. Die Anleger sind über die Aussetzung und Wiederaufnahme der Rücknahme der Anteile unverzüglich nach der Bekanntmachung im Bundesanzeiger mittels eines dauerhaften Datenträgers zu unterrichten.

### **§ 18 Ausgabe- und Rücknahmepreise**

1. Zur Errechnung des Ausgabe- und Rücknahmepreises der Anteile werden die Verkehrswerte der zu dem OGAW-Sondervermögen gehörenden Vermögensgegenstände abzüglich der aufgenommenen Kredite und sonstigen Verbindlichkeiten (Nettoinventarwert) ermittelt und durch die Zahl der umlaufenden Anteile geteilt („Anteilwert“). Werden gemäß § 16 Absatz 2 unterschiedliche Anteilklassen für das OGAW-Sondervermögen eingeführt, ist der Anteilwert sowie der Ausgabe- und Rücknahmepreis für jede Anteilklasse gesondert zu ermitteln.

Die Bewertung der Vermögensgegenstände erfolgt gemäß §§ 168 und 169 KAGB und der Kapitalanlage-Rechnungslegungs- und Bewertungsverordnung (KARBV).

2. Der Ausgabepreis entspricht dem Anteilwert am OGAW-Sondervermögen, gegebenenfalls zuzüglich eines in den BABen festzusetzenden Ausgabeaufschlags gemäß § 165 Absatz 2 Nummer 8 KAGB. Der Rücknahmepreis entspricht dem Anteilwert am OGAW-Sondervermögen, gegebenenfalls abzüglich eines in den BABen festzusetzenden Rücknahmeab- schlags gemäß § 165 Absatz 2 Nummer 8 KAGB.

3. Der Abrechnungsstichtag für Anteilabrufe und Rücknahmeaufträge ist spätestens der auf den Eingang des Anteilsabrufs-

bzw. Rücknahmeauftrags folgende Wertermittlungstag, soweit in den BABen nichts anderes bestimmt ist.

4. Die Ausgabe- und Rücknahmepreise werden börsentäglich ermittelt. Soweit in den BABen nichts weiteres bestimmt ist, können die Gesellschaft und die Verwahrstelle an gesetzlichen Feiertagen, die Börsentage sind, sowie am 24. und 31. Dezember jedes Jahres von einer Ermittlung des Wertes absehen; das Nähere regelt der Verkaufsprospekt.

### **§ 19 Kosten**

In den BABen werden die Aufwendungen und die der Gesellschaft, der Verwahrstelle und Dritten zustehenden Vergütungen, die dem OGAW-Sondervermögen belastet werden können, genannt. Für Vergütungen im Sinne von Satz 1 ist in den BABen darüber hinaus anzugeben, nach welcher Methode, in welcher Höhe und aufgrund welcher Berechnung sie zu leisten sind.

### **§ 20 Rechnungslegung**

1. Spätestens vier Monate nach Ablauf des Geschäftsjahres des OGAW-Sondervermögens macht die Gesellschaft einen Jahresbericht einschließlich Ertrags- und Aufwandsrechnung gemäß § 101 Absatz 1, 2 und 4 KAGB bekannt.
2. Spätestens zwei Monate nach der Mitte des Geschäftsjahres macht die Gesellschaft einen Halbjahresbericht gemäß § 103 KAGB bekannt.
3. Wird das Recht zur Verwaltung des OGAW-Sondervermögens während des Geschäftsjahres auf eine andere Kapitalverwaltungsgesellschaft übertragen oder das OGAW-Sondervermögen während des Geschäftsjahres auf ein anderes OGAW-Sondervermögen, eine OGAW-Investmentaktiengesellschaft mit veränderlichem Kapital oder einen EU-OGAW verschmolzen, so hat die Gesellschaft auf den Übertragungstichtag einen Zwischenbericht zu erstellen, der den Anforderungen an einen Jahresbericht gemäß Absatz 1 entspricht.
4. Wird das OGAW-Sondervermögen abgewickelt, hat die Verwahrstelle jährlich sowie auf den Tag, an dem die Abwicklung beendet ist, einen Abwicklungsbericht zu erstellen, der den Anforderungen an einen Jahresbericht gemäß Absatz 1 entspricht.
5. Die Berichte sind bei der Gesellschaft und der Verwahrstelle und weiteren Stellen, die im Verkaufsprospekt und im Basisinformationsblatt anzugeben sind, erhältlich; sie werden ferner im Bundesanzeiger bekannt gemacht.

### **§ 21 Kündigung und Abwicklung des OGAW-Sondervermögens**

1. Die Gesellschaft kann die Verwaltung des OGAW-Sondervermögens mit einer Frist von mindestens sechs Monaten durch Bekanntmachung im Bundesanzeiger und darüber hinaus im

Jahresbericht oder Halbjahresbericht kündigen. Die Anleger sind über eine nach Satz 1 bekannt gemachte Kündigung mittels eines dauerhaften Datenträgers unverzüglich zu unterrichten.

2. Mit dem Wirksamwerden der Kündigung erlischt das Recht der Gesellschaft, das OGAW-Sondervermögen zu verwalten. In diesem Falle geht das OGAW-Sondervermögen bzw. das Verfügungsrecht über das OGAW-Sondervermögen auf die Verwahrstelle über, die es abzuwickeln und an die Anleger zu verteilen hat. Für die Zeit der Abwicklung hat die Verwahrstelle einen Anspruch auf Vergütung ihrer Abwicklungstätigkeit sowie auf Ersatz ihrer Aufwendungen, die für die Abwicklung erforderlich sind. Mit Genehmigung der Bundesanstalt kann die Verwahrstelle von der Abwicklung und Verteilung absehen und einer anderen Kapitalverwaltungsgesellschaft die Verwaltung des OGAW-Sondervermögens nach Maßgabe der bisherigen Anlagebedingungen übertragen.

3. Die Gesellschaft hat auf den Tag, an dem ihr Verwaltungsrecht nach Maßgabe des § 99 KAGB erlischt, einen Auflösungsbericht zu erstellen, der den Anforderungen an einen Jahresbericht nach § 20 Absatz 1 entspricht.

## **§ 22 Wechsel der Kapitalverwaltungsgesellschaft und der Verwahrstelle**

1. Die Gesellschaft kann das Verwaltungs- und Verfügungsrecht über das OGAW-Sondervermögen auf eine andere Kapitalverwaltungsgesellschaft übertragen. Die Übertragung bedarf der vorherigen Genehmigung durch die Bundesanstalt.

2. Die genehmigte Übertragung wird im Bundesanzeiger und darüber hinaus im Jahresbericht oder Halbjahresbericht sowie in den in dem Verkaufsprospekt bezeichneten elektronischen Informationsmedien bekannt gemacht. Die Übertragung wird frühestens drei Monate nach ihrer Bekanntmachung im Bundesanzeiger wirksam.

3. Die Gesellschaft kann die Verwahrstelle für das OGAW-Sondervermögen wechseln. Der Wechsel bedarf der Genehmigung der Bundesanstalt.

## **§ 23 Änderungen der Anlagebedingungen**

1. Die Gesellschaft kann die Anlagebedingungen ändern.

2. Änderungen der Anlagebedingungen bedürfen der vorherigen Genehmigung durch die Bundesanstalt. Soweit die Änderungen nach Satz 1 Anlagegrundsätze des OGAW-Sondervermögens betreffen, bedürfen sie der vorherigen Zustimmung des Aufsichtsrates der Gesellschaft.

3. Sämtliche vorgesehenen Änderungen werden im Bundesanzeiger und darüber hinaus in einer hinreichend verbreiteten Wirtschafts- oder Tageszeitung oder in den im Verkaufsprospekt bezeichneten elektronischen Informationsmedien

bekannt gemacht. In einer Veröffentlichung nach Satz 1 ist auf die vorgesehenen Änderungen und ihr Inkrafttreten hinzuweisen. Im Falle von anlegerbenachteiligenden Kostenänderungen im Sinne des § 162 Absatz 2 Nummer 11 KAGB oder anlegerbenachteiligenden Änderungen in Bezug auf wesentliche Anlegerrechte sowie im Falle von Änderungen der Anlagegrundsätze des OGAW-Sondervermögens im Sinne des § 163 Absatz 3 KAGB sind den Anlegern zeitgleich mit der Bekanntmachung nach Satz 1 die wesentlichen Inhalte der vorgesehenen Änderungen der Anlagebedingungen und ihre Hintergründe in einer verständlichen Art und Weise mittels eines dauerhaften Datenträgers zu übermitteln. Im Falle von Änderungen der bisherigen Anlagegrundsätze sind die Anleger zusätzlich über ihre Rechte nach § 163 Absatz 3 KAGB zu informieren.

4. Die Änderungen treten frühestens am Tag nach ihrer Bekanntmachung im Bundesanzeiger in Kraft, im Falle von Änderungen der Kosten und der Anlagegrundsätze jedoch nicht vor Ablauf von vier Wochen nach der entsprechenden Bekanntmachung.

## **§ 24 Erfüllungsort**

1. Erfüllungsort ist der Sitz der Gesellschaft.

## **§ 25 Streitbeilegungsverfahren**

Die Gesellschaft hat sich zur Teilnahme an Streitbeilegungsverfahren vor einer Verbraucherschlichtungsstelle verpflichtet<sup>3</sup>. Bei Streitigkeiten können Verbraucher die Ombudsstelle für Investmentfonds des BVI Bundesverband Investment und Asset Management e.V. als zuständige Verbraucherschlichtungsstelle anrufen. Die Gesellschaft nimmt an Streitbeilegungsverfahren vor dieser Schlichtungsstelle teil<sup>4</sup>.

Die Kontaktdaten lauten: Büro der Ombudsstelle des BVI Bundesverband Investment und Asset Management e.V., Unter den Linden 42, 10117 Berlin, [www.ombudsstelle-investmentfonds.de](http://www.ombudsstelle-investmentfonds.de).

Die Europäische Kommission hat unter [www.ec.europa.eu/consumers/odr](http://www.ec.europa.eu/consumers/odr)<sup>5</sup> eine europäische Online-Streitbeilegungsplattform eingerichtet. Verbraucher können diese für die außergerichtliche Beilegung von Streitigkeiten aus Online-Kaufverträgen oder Online-Dienstleistungsverträgen nutzen. Die E-Mail-Adresse der Gesellschaft lautet: [vermoegensanlagen@siemens.com](mailto:vermoegensanlagen@siemens.com).

<sup>3</sup> § 36 Absatz 1 Nr. 1 VSBG  
<sup>4</sup> § 36 Absatz 1 Nr. 2 VSBG

<sup>5</sup> Artikel 14 Verordnung (EU) 524/2013

## **Besondere Anlagebedingungen**

zur Regelung des Rechtsverhältnisses zwischen den Anlegern und der Siemens Fonds Invest GmbH, München, („Gesellschaft“) für das von der Gesellschaft verwaltete Sondervermögen gemäß der OGAW-Richtlinie Siemens Weltinvest Aktien, die nur in Verbindung mit den für dieses Sondervermögen von der Gesellschaft aufgestellten „Allgemeinen Anlagebedingungen“ gelten.

## **ANLAGEGRUNDSÄTZE UND ANLAGEGRENZEN**

### **§ 1 Vermögensgegenstände**

Die Gesellschaft darf für das OGAW-Sondervermögen folgende Vermögensgegenstände erwerben:

1. Wertpapiere gemäß § 5 der AABen, insbesondere Aktien, verzinsliche Wertpapiere, Wandelschuldverschreibungen, Genussscheine,
2. Geldmarktinstrumente gemäß § 6 der AABen,
3. Bankguthaben gemäß § 7 der AABen,
4. Investmentanteile gemäß § 8 der AABen,
5. Derivate gemäß § 9 der AABen,
6. Sonstige Anlageinstrumente gemäß § 10 der AABen.

### **§ 2 Anlagegrenzen**

1. Der Anteil der für Rechnung des OGAW-Sondervermögens gehaltenen Aktien darf 60 Prozent des Wertes des OGAW-Sondervermögens nicht unterschreiten.
2. Vorbehaltlich der in dem vorstehenden Absatz 1 festgelegten Anlagegrenzen gilt zudem, dass mindestens 51 Prozent des Wertes des OGAW-Sondervermögens in Kapitalbeteiligungen i.S.d. § 2 Absatz 8 Investmentsteuergesetz angelegt werden. Kapitalbeteiligungen in diesem Sinne sind
  - Anteile an Kapitalgesellschaften, die zum amtlichen Handel an einer Börse zugelassenen oder an einem anderen organisierten Markt zugelassen oder in diesen einbezogen sind,
  - Anteile an Kapitalgesellschaften, die in einem Mitgliedstaat der Europäischen Union oder in einem anderen Vertragsstaat des Abkommens über den Europäischen Wirtschaftsraum ansässig sind und dort Ertragsbesteuerung für Kapitalgesellschaften unterliegen und nicht von ihr befreit sind;
  - Anteile an Kapitalgesellschaften, die in einem Drittstaat ansässig sind und dort einer Ertragsbesteuerung für Kapitalgesellschaften in Höhe von mindestens 15 Prozent unterliegen und nicht von ihr befreit sind;
  - Anteile an anderen Investmentvermögen in Höhe der bewertungstäglich veröffentlichten Quote ihres Wertes, zu der sie tatsächlich in die vorgenannten Anteile an Kapitalgesellschaften anlegen; soweit keine tatsächliche Quote veröffentlicht wird, in Höhe der in den Anlagebedingungen des anderen Investmentvermögens festgelegten Mindestquote.

3. Die in Pension genommenen Wertpapiere sind auf die Anlagegrenzen des § 206 Absatz 1 bis 3 KAGB anzurechnen.
4. Bis zu 40 Prozent des Wertes des OGAW-Sondervermögens dürfen in Geldmarktinstrumenten i. S. v. § 6 der AABen gehalten werden. Eine Beschränkung hinsichtlich der gemäß § 6 der AABen erwerbbaaren Geldmarktinstrumente wird nicht vorgenommen. Die vorgenannten Geldmarktinstrumente können auch auf Fremdwährung lauten.
5. Die in Pension genommenen Geldmarktinstrumente sind auf die Anlagegrenzen des § 206 Absatz 1 bis 3 KAGB anzurechnen.
6. Wertpapiere und Geldmarktinstrumente desselben Emittenten dürfen über 5 Prozent hinaus bis zu 10 Prozent des Wertes des OGAW-Sondervermögens erworben werden, wenn der Gesamtwert der Wertpapiere und Geldmarktinstrumente dieser Emittenten 40 Prozent des Wertes des OGAW-Sondervermögens nicht übersteigt.
7. Bis zu 40 Prozent des Wertes des OGAW-Sondervermögens dürfen in Bankguthaben nach Maßgabe des § 7 Satz 1 der AABen gehalten werden.
8. Bis zu 10 Prozent des Wertes des OGAW-Sondervermögens dürfen in Investmentanteile i. S. v. § 8 der AABen gehalten werden, wenn nach den Anlagebedingungen oder der Satzung der OGAW-Kapitalverwaltungsgesellschaft, der Investmentaktiengesellschaft mit veränderlichem Kapital oder des ausländischen offenen Investmentvermögens oder der ausländischen Verwaltungsgesellschaft mindestens 51 Prozent des Wertes ihres Vermögens in Aktien angelegt werden. Sofern Anteile an anderen Investmentvermögen erworben werden, beschränkt sich die Auswahl auf die im § 196 KAGB zugelassenen Investmentanteile. Die Auswahl erfolgt nach Grundsätzen der Risikostreuung.
9. Die in Pension genommenen Investmentanteile sind auf die Anlagegrenzen der §§ 207 und 210 Absatz 3 KAGB anzurechnen.

## **ANTEILKLASSEN**

### **§ 3 Anteilklassen**

Alle Anteile haben gleiche Rechte; verschiedene Anteilklassen gemäß § 16 Absatz 2 der AABen werden nicht gebildet.

## **ANTEILE, AUSGABEPREIS, RÜCKNAHMEPREIS, RÜCKNAHME VON ANTEILEN UND KOSTEN**

### **§ 4 Anteile**

Die Anleger sind an den jeweiligen Vermögensgegenständen des OGAW-Sondervermögens in Höhe ihrer Anteile als Miteigentümer nach Bruchteilen beteiligt.



## **§ 5 Ausgabe- und Rücknahmepreis**

1. Der Ausgabeaufschlag beträgt 5 Prozent des Anteilwertes. Es steht der Gesellschaft frei, einen niedrigeren Ausgabeaufschlag zu berechnen. Die Gesellschaft hat im Verkaufsprospekt Angaben zum Ausgabeaufschlag nach Maßgabe des § 165 Absatz 3 KAGB zu machen.

2. Ein Rücknahmeabschlag wird nicht erhoben.

## **§ 6 Vergütungen, Aufwendungen und Transaktionskosten**

1. Vergütungen, die an die Gesellschaft zu zahlen sind  
Verwaltungsvergütung

Die Gesellschaft erhält für die Verwaltung des OGAW-Sondervermögens aus dem OGAW-Sondervermögen eine jährliche Vergütung in Höhe von bis zu 1,50 Prozent des durchschnittlichen Nettoinventarwertes des OGAW-Sondervermögens in einem Geschäftsjahr, welcher aus den börsentäglich ermittelten Nettoinventarwerten i. S. v. § 18 Absatz 1 der AABen ermittelt wird. Sie ist berechtigt, hierauf monatlich anteilige Vorschüsse zu erheben.

2. Verwahrstellenvergütung

Die monatliche Vergütung für die Verwahrstelle beträgt 1/12 von bis zu 0,2 Prozent des durchschnittlichen Nettoinventarwertes des OGAW-Sondervermögens in einem Geschäftsjahr, der aus den Werten am Ende eines jeden Monats errechnet wird.

3. Zulässiger jährlicher Höchstsatz gem. Ziffern 6.1 und 6.2  
Der Betrag, der jährlich aus dem OGAW-Sondervermögen nach den vorstehenden Ziffern 1 und 2 als Vergütung entnommen wird, kann insgesamt bis zu 1,70 Prozent des durchschnittlichen Nettoinventarwertes des OGAW-Sondervermögens, der aus den Werten am Ende eines jeden Monats errechnet wird, betragen.

4. Aufwendungen

Neben den vorgenannten Vergütungen gehen die folgenden Aufwendungen zu Lasten des OGAW-Sondervermögens:

- a) bankübliche Depot- und Kontogebühren, ggf. einschließlich der banküblichen Kosten für die Verwahrung ausländischer Vermögensgegenstände im Ausland;
- b) Kosten für den Druck und Versand der für die Anleger bestimmten gesetzlich vorgeschriebenen Verkaufsunterlagen (Jahres- und Halbjahresberichte, Verkaufsprospekt, Basisinformationsblatt);
- c) Kosten der Bekanntmachung der Jahres- und Halbjahresberichte, der Ausgabe- und Rücknahmepreise und ggf. der Ausschüttungen oder Thesaurierungen und des Auflösungsberichtes;

d) Kosten der Erstellung und Verwendung eines dauerhaften Datenträgers, außer im Fall der Informationen über Verschmelzungen von Investmentvermögen und außer im Fall der Informationen über Maßnahmen im Zusammenhang mit Anlagegrenzverletzungen oder Berechnungsfehlern bei der Anteilswertermittlung;

e) Kosten für die Prüfung des OGAW-Sondervermögens durch den Abschlussprüfer des OGAW-Sondervermögens;

f) Kosten für die Bekanntmachung der Besteuerungsgrundlagen und der Bescheinigung, dass die steuerlichen Angaben nach den Regeln des deutschen Steuerrechts ermittelt wurden;

g) Kosten für die Geltendmachung und Durchsetzung von Rechtsansprüchen durch die Gesellschaft für Rechnung des OGAW-Sondervermögens sowie der Abwehr von gegen die Gesellschaft zu Lasten des OGAW-Sondervermögens erhobenen Ansprüchen;

h) Gebühren und Kosten, die von staatlichen Stellen in Bezug auf das OGAW-Sondervermögen erhoben werden;

i) Kosten für Rechts- und Steuerberatung im Hinblick auf das OGAW-Sondervermögen;

j) Kosten sowie jegliche Entgelte, die mit dem Erwerb und/oder der Verwendung bzw. Nennung eines Vergleichsmaßstabes oder Finanzindizes anfallen können;

k) Kosten für die Beauftragung von Stimmrechtsbevollmächtigten;

l) Kosten für die Analyse des Anlageerfolges des OGAW-Sondervermögens durch Dritte;

m) Steuern, die anfallen im Zusammenhang mit den an die Gesellschaft, die Verwahrstelle und Dritte zu zahlenden Vergütungen, im Zusammenhang mit den vorstehend genannten Aufwendungen und im Zusammenhang mit der Verwaltung und Verwahrung.

5. Transaktionskosten

Neben den vorgenannten Vergütungen und Aufwendungen werden dem OGAW-Sondervermögen die in Zusammenhang mit dem Erwerb und der Veräußerung von Vermögensgegenständen entstehenden Kosten belastet.

6. Erwerb von Investmentanteilen

Die Gesellschaft hat im Jahresbericht und im Halbjahresbericht den Betrag der Ausgabeaufschläge und Rücknahmeabschläge offen zu legen, die dem OGAW-Sondervermögen im Berichtszeitraum für den Erwerb und die Rücknahme von Anteilen im Sinne des § 196 KAGB berechnet worden sind. Beim Erwerb von Anteilen, die direkt oder indirekt von der

Gesellschaft selbst oder einer anderen Gesellschaft verwaltet werden, mit der die Gesellschaft durch eine wesentliche unmittelbare oder mittelbare Beteiligung verbunden ist, darf die Gesellschaft oder die andere Gesellschaft für den Erwerb und die Rücknahme keine Ausgabeaufschläge und Rücknahmeabschläge berechnen. Die Gesellschaft hat im Jahresbericht und im Halbjahresbericht die Vergütung offen zu legen, die dem OGAW-Sondervermögen von der Gesellschaft selbst, von einer anderen OGAW-Kapitalverwaltungsgesellschaft, einer Investmentaktiengesellschaft mit veränderlichem Kapital oder einer anderen Gesellschaft, mit der die Gesellschaft durch eine wesentliche unmittelbare oder mittelbare Beteiligung verbunden ist, einem ausländischen offenen Investmentvermögen oder einer ausländischen Verwaltungsgesellschaft, als Verwaltungsvergütung für die im OGAW-Sondervermögen gehaltenen Anteile berechnet wurde.

## **ERTRAGSVERWENDUNG UND GESCHÄFTSJAHR**

### **§ 7 Thesaurierung der Erträge**

Die Gesellschaft legt die während des Geschäftsjahres für Rechnung des OGAW-Sondervermögens angefallenen und nicht zur Kostendeckung verwendeten Zinsen, Dividenden und sonstigen Erträge – unter Berücksichtigung des zugehörigen Ertragsausgleichs – sowie die realisierten Veräußerungsgewinne im OGAW-Sondervermögen wieder an.

### **§ 8 Geschäftsjahr**

Das Geschäftsjahr des OGAW-Sondervermögens beginnt am 1. Juni und endet am 31. Mai.

### **§ 9 Rückgabefrist und Rückgabebeschränkung**

Die Gesellschaft macht von der Möglichkeit nach § 17 Abs. 4 AAB, die Rücknahme von Anteilen zu beschränken, keinen Gebrauch.

## Ihre Partner

<b>ISIN</b>	Siemens Global Growth A: DE0009772657 Siemens Global Growth B: DE000A2N66N3
<b>WKN</b>	Siemens Global Growth A: 977265 Siemens Global Growth B: A2N66N
<b>Gesellschaft: Rechtsform:</b>	Siemens Fonds Invest GmbH GmbH
<b>Sitz:</b>	Otto-Hahn-Ring 6, 81739 München Telefon: 089 7805-1067  Amtsgericht München / HRB 15 49 84
<b>Handelsregister:</b>	
<b>Gründung:</b>	Gegründet am 08.03.2004, übernahm die Gesellschaft am 01.04.2005 das Wertpapierfondsgeschäft und die Firmierung der seit dem 22.10.1992 bestehenden Siemens Kapitalanlagegesellschaft mbH. Seit dem 16.07.2013 firmiert die Gesellschaft unter Siemens Fonds Invest GmbH.
<b>Gezeichnetes und eingezahltes Kapital am 30.09.2022:</b>	3.000.000 Euro
<b>Eigenmittel nach Feststellung Jahresabschluss am 30.09.2021:</b>	10.488.355 Euro
<b>Gesellschafter:</b>	Siemens Beteiligungen Inland GmbH, München
<b>Aufsichtsrat:</b>	Heiko Fischer, Head of Corporate Pensions Siemens AG (Vorsitzender)  Dr. Peter Rathgeb, CFO Siemens Bank GmbH (Stellvertretender Vorsitzender)  Nils Nermann Vorstandsvorsitzender Sparkasse Neuburg-Rain
<b>Geschäftsführung</b>	Erik Macharzina, Dr. Josef Mehl,
<b>Verwahrstelle:</b>	The Bank of New York Mellon SA/NV, Frankfurt am Main
<b>Unabhängiger Wirtschaftsprüfer:</b>	Ernst & Young Aktiengesellschaft Wirtschaftsprüfungsgesellschaft Steuerberatungsgesellschaft, Eschborn / Frankfurt am Main
<b>Mitgliedschaft:</b>	BVI, Bundesverband Investment und Asset Management e.V.
<b>Aufsichtsbehörde:</b>	BaFin Bundesanstalt für Finanzdienstleistungsaufsicht

# I Anlage

**Transparenz bei der Bewertung ökologischer und sozialer Merkmale**

## ANHANG I

### Vorvertragliche Informationen zu Art. 6 Finanzprodukten

**Name des Produkts:** Siemens Global Growth

**Unternehmenskennung (LEI-Code):** 529900S5GI5QR8S2EF43

## Ökologische und/oder soziale Merkmale

### Werden mit diesem Finanzprodukt nachhaltige Investitionen angestrebt?

Ja

Es wird damit Mindestanteil an **nachhaltigen Investitionen mit einem Umweltziel** getätigt: \_\_%

in Wirtschaftstätigkeiten, die nach der EU-Taxonomie als ökologisch nachhaltig einzustufen sind

in Wirtschaftstätigkeiten, die nach der EU-Taxonomie nicht als ökologisch nachhaltig einzustufen sind

Es wird damit ein Mindestanteil an **nachhaltigen Investitionen mit einem sozialen Ziel** getätigt: \_\_%

Nein

Es werden damit **ökologische/soziale Merkmale beworben und**

obwohl keine nachhaltigen Investitionen angestrebt werden, enthält es einen Mindestanteil von \_\_% an nachhaltigen Investitionen

mit einem Umweltziel in Wirtschaftstätigkeiten, die nach der EU-Taxonomie als ökologisch nachhaltig einzustufen sind

mit einem Umweltziel in Wirtschaftstätigkeiten, die nach der EU-Taxonomie nicht als ökologisch nachhaltig einzustufen sind

mit einem sozialen Ziel

Es werden damit ökologische/soziale Merkmale beworben, aber **keine nachhaltigen Investitionen getätigt.**

### Welche ökologischen und/oder sozialen Merkmale werden mit diesem Finanzprodukt beworben?

Dieses Produkt bewirbt keine ökologischen oder sozialen Merkmale im Sinne von Artikel 8 der Verordnung (EU) 2019/2088 des Europäischen Parlaments und des Rates vom 27. November 2019 über nachhaltigkeitsbezogene Offenlegungspflichten im Finanzdienstleistungssektor („nachfolgend Offenlegungsverordnung“).

Eine **nachhaltige Investition** ist eine Investition in eine Wirtschaftstätigkeit, die zur Erreichung eines Umweltziels oder sozialen Ziels beiträgt, vorausgesetzt, dass diese Investition keine Umweltziele oder sozialen Ziele erheblich beeinträchtigt und die Unternehmen, in die investiert wird, Verfahrensweisen einer guten Unternehmensführung.

Die **EU-Taxonomie** ist ein Klassifikationssystem, das in der Verordnung (EU) 2020/852 festgelegt ist und ein Verzeichnis von **ökologisch nachhaltigen Wirtschaftstätigkeiten** enthält. Diese Verordnung umfasst kein Verzeichnis der sozial nachhaltigen Wirtschaftstätigkeiten. Nachhaltige Investitionen mit einem Umweltziel könnten taxonomiekonform sein oder nicht.





**Welche Nachhaltigkeitsindikatoren werden zur Messung der Erreichung der einzelnen ökologischen oder sozialen Merkmale, die durch dieses Finanzprodukt beworben werden, herangezogen?**

Nicht anwendbar, da mit dem Produkt weder ökologische oder soziale Merkmale beworben noch nachhaltige Investitionen getätigt werden.

**Welches sind die Ziele der nachhaltigen Investitionen, die mit dem Finanzprodukt teilweise getätigt werden sollen, und wie trägt die nachhaltige Investition zu diesen Zielen bei?**

Nicht anwendbar, da mit dem Produkt weder ökologische oder soziale Merkmale beworben noch nachhaltige Investitionen getätigt werden.

**Inwiefern werden die nachhaltigen Investitionen, die mit dem Finanzprodukt teilweise getätigt werden sollen, keinem der ökologischen oder sozialen nachhaltigen Anlageziele erheblich schaden?**

Nicht anwendbar, da mit dem Produkt weder ökologische oder soziale Merkmale beworben noch nachhaltige Investitionen getätigt werden.

*Wie wurden die Indikatoren für nachteilige Auswirkungen auf Nachhaltigkeitsfaktoren berücksichtigt?*

Nicht anwendbar, da mit dem Produkt weder ökologische oder soziale Merkmale beworben noch nachhaltige Investitionen getätigt werden.

*Wie stehen die nachhaltigen Investitionen mit den OECD-Leitsätzen für multinationale Unternehmen und den Leitprinzipien der Vereinten Nationen für Wirtschaft und Menschenrechte in Einklang? Nähere Angaben:*

Nicht anwendbar, da mit dem Produkt weder ökologische oder soziale Merkmale beworben noch nachhaltige Investitionen getätigt werden.

*In der EU-Taxonomie ist der Grundsatz „Vermeidung erheblicher Beeinträchtigungen“ festgelegt, nach dem taxonomiekonforme Investitionen die Ziele der EU-Taxonomie nicht erheblich beeinträchtigen dürfen, und es sind spezifische Unionskriterien beigefügt.*

Der Grundsatz „Vermeidung erheblicher Beeinträchtigungen“ findet nur bei denjenigen dem Finanzprodukt zugrunde liegenden Investitionen Anwendung, die die EU-kriterien für ökologisch nachhaltige Wirtschaftsaktivitäten berücksichtigen. Die dem verbleibenden Teil dieses Finanzprodukts zugrunde liegenden Investitionen berücksichtigen nicht die EU-kriterien für ökologisch nachhaltige Wirtschaftsaktivitäten.

*Alle anderen nachhaltigen Investitionen dürfen ökologische oder soziale Ziele ebenfalls nicht erheblich beeinträchtigen.*

Mit Nachhaltigkeitsindikatoren wird gemessen, inwieweit die mit dem Finanzprodukt beworbenen



Bei den **wichtigsten nachteiligen Auswirkungen** handelt es sich um die bedeutendsten nachteiligen Auswirkungen von Investitionsentscheidungen auf Nachhaltigkeitsfaktoren in den Bereichen Umwelt, Soziales und Beschäftigung, Achtung der Menschenrechte und Bekämpfung von Korruption und Bestechung.



**Werden bei diesem Finanzprodukt die wichtigsten nachteiligen Auswirkungen auf Nachhaltigkeitsfaktoren berücksichtigt?**

Ja, aktive Investitionen werden überwiegend in Positionen getätigt, die unter Kategorie „#2 Andere Investitionen“ fallen.

Durch den im Rahmen des Fondsmanagements herangezogenen ESG-Ansatz mittels einer Kombination aus negativen Ausschlusskriterien und Best-in-Class-Ansatz werden die wichtigsten nachteiligen Auswirkungen auf Nachhaltigkeitsfaktoren berücksichtigt.

Daneben sind wesentliche negative Auswirkungen auf Nachhaltigkeitsfaktoren in Form der PAI-Indikatoren ein wesentlicher Bestandteil der ESG-Bewertung, d.h. Unternehmen, welche bessere PAI-Indikatoren aufweisen als vergleichbare Unternehmen, erhalten eine bessere ESG-Bewertung.

Allgemein werden die PAIs in den Investmentprozess (nach Art. 4 SFDR und Art. 23 (6) DeLR OGAW-RL / Art. 18 (6) DeLVO AIFM-RL) im Hauptteil des Verkaufsprospekts im Zusammenhang mit der Einbeziehung von Nachhaltigkeitsrisiken einbezogen. Weitere Informationen finden Sie im Jahresbericht des Sondervermögens.

Nein

### Welche Anlagestrategie wird mit diesem Finanzprodukt verfolgt?

Nicht anwendbar, da mit dem Produkt keine ESG-Anlagestrategie verfolgt wird.

**Worin bestehen die verbindlichen Elemente der Anlagestrategie, die für die Auswahl der Investitionen zur Erfüllung der beworbenen ökologischen oder sozialen Ziele verwendet werden?**

Nicht anwendbar, da mit dem Produkt keine ESG-Anlagestrategie verfolgt wird.

**Um welchen Mindestsatz wird der Umfang der vor der Anwendung dieser Anlagestrategie in Betracht gezogenen Investitionen reduziert?**

Nicht anwendbar, da mit dem Produkt weder ökologische oder soziale Merkmale beworben noch nachhaltige Investitionen getätigt werden.

**Wie werden die Verfahrensweisen einer guten Unternehmensführung der Unternehmen, in die investiert wird, bewertet?**

Nicht anwendbar, da mit dem Produkt keine ESG-Anlagestrategie verfolgt wird.



### Welche Vermögensallokation ist für dieses Finanzprodukt geplant?

Die folgende Portfoliozusammensetzung, die dem Nachhaltigkeitsansatz entspricht, ist für die Portfolioverwaltungsstrategie geplant:

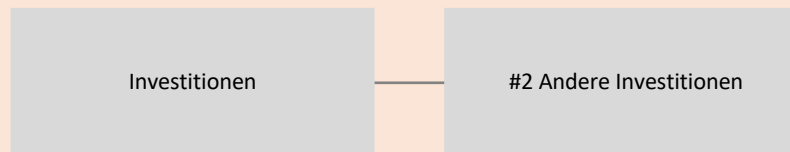

**#1 Ausgerichtet auf ökologische oder soziale Merkmale** umfasst Investitionen des Finanzprodukts, die zur Erreichung der beworbenen ökologischen oder sozialen Merkmale getätigt wurden.

**#2 Andere Investitionen** umfasst die übrigen Investitionen des Finanzprodukts, die weder auf ökologische oder soziale Merkmale ausgerichtet sind noch als nachhaltige Investitionen eingestuft werden.

Die Kategorie **#1 Ausgerichtet auf ökologische oder soziale Merkmale** umfasst folgende Unterkategorien:

- Die Unterkategorie **#1A Nachhaltige Investitionen** umfasst ökologisch und sozial nachhaltige Investitionen.
- Die Unterkategorie **#1B Andere ökologische oder soziale Merkmale** umfasst Investitionen, die auf ökologische oder soziale Merkmale ausgerichtet sind, aber nicht als nachhaltige Investitionen eingestuft werden.

Die **Anlagestrategie** dient als Richtschnur für Investitionsentscheidungen, wobei bestimmte Kriterien wie beispielsweise Investitionsziele oder Risikotoleranz berücksichtigt werden.

Die **Verfahrensweisen einer guten Unternehmensführung** umfassen solide Managementstrukturen, die Beziehungen zu den Arbeitnehmern, die Vergütung von Mitarbeitern sowie die Einhaltung der Steuervorschriften.

Die **Vermögensallokation** gibt den jeweiligen Anteil der Investitionen in bestimmte Vermögenswerte an.

Taxonomiekonforme Tätigkeiten, ausgedrückt durch den Anteil der: - Umsatzerlöse, die den Anteil der Einnahmen aus umweltfreundlichen Aktivitäten der Unternehmen, in die investiert wird, widerspiegeln - Investitionsausgaben (CapEx), die die umweltfreundlichen, Investitionen der Unternehmen, in die investiert wird, aufzeigen, z.B. für den Übergang zu einer grünen Wirtschaft

- Betriebsausgaben (OpEx), die die umweltfreundlichen betrieblichen Aktivitäten der Unternehmen, in die investiert wird, widerspiegeln.

Bei den **Referenzwerten** handelt es sich um Indizes, mit denen gemessen wird, ob das Finanzprodukt die beworbenen ökologischen oder sozialen Merkmale erreicht.



**Inwiefern werden durch den Einsatz von Derivaten die mit dem Finanzprodukt beworbenen ökologischen oder sozialen Merkmale erreicht?**

Ein Derivateinsatz kann im Rahmen der im Verkaufsprospekt genannten Zwecke erfolgen, hat jedoch keinen Einfluss auf die beworbenen ökologischen oder sozialen Merkmale.



**In welchem Mindestmaß sind nachhaltige Investitionen mit einem Umweltziel mit der EU-Taxonomie konform?**

Nicht anwendbar, da mit dem Produkt weder ökologische oder soziale Merkmale beworben noch nachhaltige Investitionen getätigt werden.

**In den nachstehenden Diagrammen ist in Grün der Mindestprozentsatz der Investitionen zu sehen, die mit der EU-Taxonomie konform sind. Da es keine geeignete Methode zur Bestimmung der Taxonomie-Konformität von Staatsanleihen\* gibt, zeigt die erste Grafik die Taxonomie-Konformität in Bezug auf alle Investitionen des Finanzprodukts einschließlich der Staatsanleihen, während die zweite Grafik die Taxonomie-Konformität nur in Bezug auf die Investitionen des Finanzprodukts zeigt, die keine Staatsanleihen umfassen.**



\* Für die Zwecke dieser Diagramme umfasst der Begriff „Staatsanleihen“ alle Risikopositionen gegenüber Staaten.

sind nachhaltige Investitionen mit einem Umweltziel, die Kriterien für ökologisch nachhaltige Wirtschaftstätigkeiten gemäß der EU-Taxonomie **nicht** berücksichtigen.



**Wie hoch ist der Mindestanteil der Investitionen in Übergangstätigkeiten und ermöglichende Tätigkeiten?**

Nicht anwendbar, da mit dem Produkt weder ökologische oder soziale Merkmale beworben noch nachhaltige Investitionen getätigt werden.



**Wie hoch ist der Mindestanteil nachhaltiger Investitionen mit einem Umweltziel, die nicht mit der EU-Taxonomie konform sind?**

Nicht anwendbar, da mit dem Produkt weder ökologische oder soziale Merkmale beworben noch nachhaltige Investitionen getätigt werden.



**Wie hoch ist der Mindestanteil der sozial nachhaltigen Investitionen?**

Nicht anwendbar, da mit dem Produkt weder ökologische oder soziale Merkmale beworben noch nachhaltige Investitionen getätigt werden.



**Welche Investitionen fallen unter „#2 Andere Investitionen“, welcher Anlagezweck wird mit ihnen verfolgt und gibt es einen ökologischen oder sozialen Mindestschutz?**

Diese dem Finanzprodukt zugrunde liegenden Investitionen berücksichtigen nicht die EU-Kriterien für nachhaltige Wirtschaftsaktivitäten (EU-Taxonomie), die ökologischen oder sozialen Merkmale Eigenschaften im Sinne der Offenlegungsverordnung oder sonstige ESG-Eigenschaften.

Die Quote unter #2 Andere Investitionen liegt stets bei 100%.



## Wurde ein Index als Referenzwert bestimmt, um festzustellen, ob dieses Finanzprodukt auf die beworbenen ökologischen und/oder sozialen Merkmale ausgerichtet ist?

Es wird kein Referenzwert (Index, Benchmark) herangezogen.

- ***Inwiefern ist der Referenzwert kontinuierlich auf die mit dem Finanzprodukt beworbenen ökologischen und sozialen Merkmale ausgerichtet?***

Es wird kein Referenzwert (Index, Benchmark) herangezogen.

- ***Wie wird die kontinuierliche Ausrichtung der Anlagestrategie auf die Indexmethode sichergestellt?***

Es wird kein Referenzwert (Index, Benchmark) herangezogen.

- ***Wie unterscheidet sich der bestimmte Index von einem relevanten breiten Marktindex?***

Es wird kein Referenzwert (Index, Benchmark) herangezogen.

- ***Wo kann die Methode zur Berechnung des bestimmten Indexes eingesehen werden?***

Es wird kein Referenzwert (Index, Benchmark) herangezogen.



## Wo kann ich im Internet weitere produktspezifische Informationen finden?

Weitere produktspezifische Informationen sowie alle Dokumente zum Fonds sind abrufbar unter: <https://new.siemens.com/de/de/produkte/fuer-den-privathaushalt/investmentfonds/siemens-global-growth.html>

Weitere Nachhaltigkeitsinformationen der Siemens Fonds Invest GmbH sind abrufbar unter: <https://new.siemens.com/de/de/produkte/fuer-den-privathaushalt/investmentfonds/rechtliche-hinweise.html>.

Bei den **Referenzwerten** handelt es sich um Indizes, mit denen gemessen wird, ob das Finanzprodukt die beworbenen ökologischen oder sozialen Merkmale erreicht.

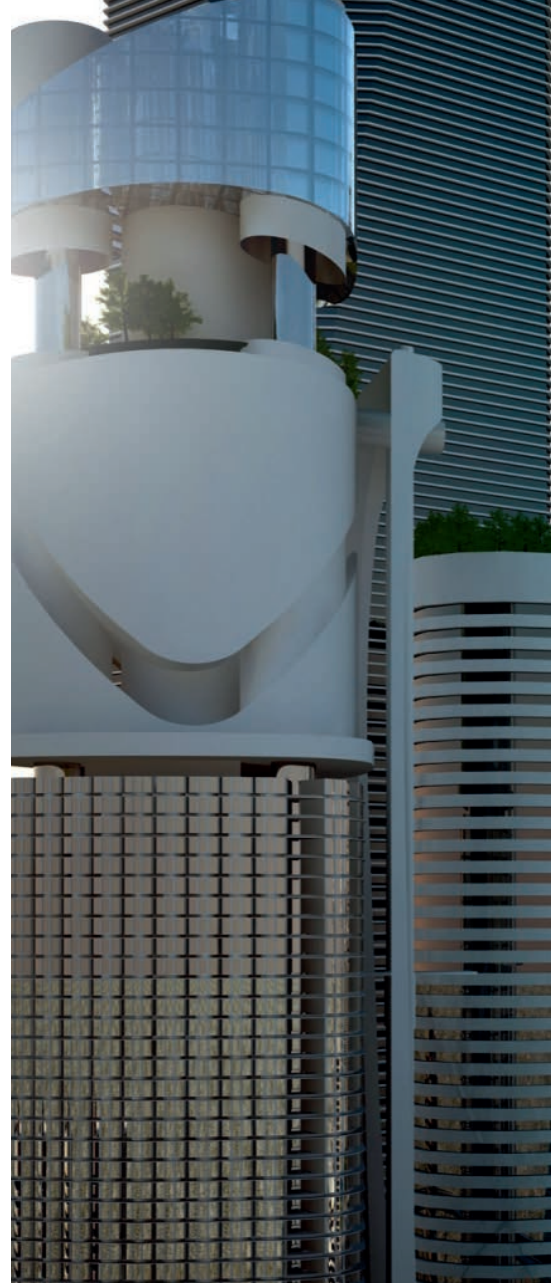

**Herausgeber:**

Siemens Fonds Invest GmbH  
80200 München  
Deutschland  
**siemens.de/fonds**